

Bully

BULLETIN COMMUNAL N°69

© Monique BALLAND

2025



SOMMAIRE

19 - Village Vivants



24 - École privée St-Vincent



27 - Les classes



Commissions municipales

- 4 Etat Civil
- 5 L'équipe municipale
Commissions, délégués et référents
- 6 Commission Finances
- 8 Commission Bâtiments / Voirie
- 10 Commission Communication
- 11 Commission Cadre de Vie
- 13 Commission Urbanisme
- 16 Commission Âges de la Vie
- 19 Villages vivants

Les âges de la vie

- 22 École publique des Pierres Dorées
- 24 École privée Saint-Vincent
- 25 Centre de loisirs

Vie associative

- 26 Toutes nos Associations
- 27 Les classes
- 29 Amicale Boules
- 29 Géobioguides
- 30 EAJE Les P'tits Loups
- 30 Gym pour tous
- 31 Comité Saint Polycarpe
- 31 Bibliothèque
- 32 FC Bully
- 34 Sapeurs-Pompiers de Bully
- 34 Chorale
- 35 APEL
- 36 Sou des écoles
- 37 Festi'Bully
- 37 La casa de Bully
- 38 Club Bon Accueil
- 38 Les aînés de la salette
- 39 Club Photo
- 40 Calendrier des Manifestations

Entreprises

- 41 Liste des entreprises Bullyloises

Intercommunalité

- 44 Strapontins
- 44 Amis du vieil Arbresle
- 45 Les Restos du Cœur
- 45 Grain de Sel
- 46 Mission locale
- 47 L'ADMR
- 48 L'Entraide Tararienne
- 49 SYRIBT
- 50 CCPA

Les conscrits

- 59 Conscrits Bully 2024



50 - CCPA

LE MOT DU MAIRE

Les communes heureusement !

ÉDITO

Chères Bullyloises, chers Bullylois,

Une nouvelle année s'ouvre à nous, et je suis heureux de vous présenter mes meilleurs vœux pour 2025, et ce nouveau bulletin municipal qui relate l'ensemble de nos actions et événements de l'année écoulée.

Après des élections européennes puis législatives inattendues, notre pays se réveille divisé et notre société fracturée dans un climat national que je qualifierai de particulier, reflétant une société déboussolée en manque de repère.

J'espère que ces épisodes à rebondissements ne sont la marque que d'un passage à vide, et que notre classe politique se ressaisira, assumant les responsabilités qui lui incombent...

Heureusement, dans ce climat politique versatile, je constate que la commune, plus que jamais, demeure le premier recours, reste un repère solide et rassurant dans un monde qui paraît parfois trop complexe. Elle est cet axe de stabilité qui tranche avec cette tentation du déchirement.

La commune est garante de cette continuité du service public, lieu où la démocratie prend vie au quotidien, où les questions trouvent des réponses, où la solidarité se traduit en actes concrets, où chacun peut trouver écoute et entraide, actions si utiles pour nos concitoyens.

Comme le martèle l'association des Maires de France :

"Les communes heureusement !"

Plus que jamais, la commune crée du lien et rassemble les bonnes volontés. Que ce soit pour accompagner les plus vulnérables, dynamiser la vie du village ou garantir la sécurité et le bien-être de chacun. Oui, je suis un maire comblé de voir sur notre commune le bénévolat agir pour faire vivre notre si beau village, nos acteurs économiques et agricoles travailler et sculpter notre territoire, nos enseignants, agents municipaux, incarner ce service public si indispensable au quotidien.

Je n'oublierai pas vos élus municipaux mobilisés pour notre collectivité, s'investissant sans relâche pour mener à bien les engagements annoncés en mars 2020, quelque peu contrariés par les situations imprévues qui ont cette année encore, jalonnées notre dessin communal.

Que chacune et chacun soient remerciés pour leur action.

Comme chaque année, vous retrouvez dans ce bulletin, le fil des nombreuses actions qui ont façonné notre commune durant l'année 2024, fruit du travail des commissions municipales.

Je vous souhaite une bonne lecture de ce 69^{ème} bulletin communal, et je vous présente, au nom de l'équipe municipale, nos très sincères vœux de bonheur, de santé et de tolérance pour cette nouvelle année 2025.

Charles-Henri BERNARD



Notre commune s'est vue attribuer **le label Villages d'avenir en 2024** valorisant notre volonté de réaménager notre centre bourg en accompagnant la redynamisation des commerces de proximité.

Directeur de la publication :
Charles-Henri BERNARD
Rédaction : Commission communication Bully
Conception graphique et mise en page : Studio Courtincom
Impression : JMV impression, tirage en 1080 exemplaires
Photos : Membres de la commission, écoles de Bully, associations de Bully.
Distribution : La Mairie

Mairie

1, allée du Vingtain
T : 04 74 01 00 67
F : 04 74 01 33 92
mairie@bully.fr
www.bully.fr

ÉTAT CIVIL

MARIAGES

BOUTARFA Roddy & GONDOLF Marilia
 CHAPUIS Guillaume René & MACIEL LOURENÇO Antonia, Joyce
 HAMELIN Elliot, Kévin, Trévor & REA Mélanie, Rebecca
 CHIRAT Grégoire, Pascal & GARNIER Audrey, Juliette, Noëlle
 BIMOZ Daniel, Bernard & CROUZET Sabrina,
 GROS Joël, Olivier & PAGAN Clémentine, Rose, Marie
 BERQUIER Jérémy, Michel, Claude & CHOMER Amandine
 JANIN Alexandre, Philippe, André & MUS Karine, Aurélie
 BERTHOLON Corentin & POYET Elsa, Catherine, Anaïs
 DE GUERNON Camille, Agnès & ASCARINO Pierre-Louis, François-Marie
 GUILLOT Christophe & KERFAH Ghania
 MARTINET Maxime Joseph & CARRANZA Pauline
 MORILLON Lambert, Claude, Maurice & MALECOT Alice, Jacqueline, Catherine
 PASCAL Pierre, Jean, Constant & CHAIGNEAU Guylaine, Chantal
 CARRÉ Guillaume & DEROBERT Alexandra, Géraldine, Claude
 VILLERS D'ARBOUET Arnaud, François, Claude & HUG Laurence, Nicole, Marie
 CADDEN Conleth & AUGAGNEUR Cécile
 KOWALCZYK Baptiste & DIMET Emmy, Chloé, Andrée
 POULARD Guillaume & PIERRE Julie, Kristie
 DUTON Benjamin, Etienne & MOREL Laurie, Peggy, Désirée
 IDIR Dalil Ayman & AUBÉ Vickie Mélanie
 BOILY Gerald, Thierry, Jean & YAMADA Kiriko
 GINER Pierre, Luc & POGEMBERG Sylvie
 MARION Jean-Denis & HUSSENOT Elise

20 avril
 20 avril
 27 avril
 4 mai
 18 mai
 18 mai
 1^{er} juin
 1^{er} juin
 15 juin
 22 juin
 29 juin
 29 juin
 13 juillet
 27 juillet
 27 juillet
 10 août
 14 août
 7 septembre
 5 octobre
 11 octobre
 23 novembre
 7 décembre
 7 décembre
 31 décembre

DÉCÈS

PARET Colette
 FORGIARINI Raphaël
 BURICAND Daniel
 MEYERIE Frédéric, François
 PORTE Jean-Louis, Gilles
 CADILLON Claudine, Marie
 BANCILLON Vincent, Maurice
 DOURS Marc, André
 DELORME Germaine, Josette, Françoise
 GOUTTE Claude, Antonin
 TUFFERY Hervé, Paul
 VOIRON Marie, Georgette
 FANJAT Monique, Bathilde, Jeanne
 BOREL Rolande, Germaine
 MARION Claude Francois
 MIRIO André, Martial

26 décembre 2023
 24 janvier
 28 janvier
 3 février
 6 février
 10 février
 12 février
 2 mars
 11 mars
 20 mars
 26 mars
 11 mai
 15 juin
 23 juin
 31 juillet
 11 août

FERRIERE Alexis
 COQUARD Marie Antoinette
 CHARLES Odette, Louise, Félicie
 BLOTAS Raymond Marcel
 DUBESSY Lucien, Claude, Joseph
 ALLIOT-LUGAZ Vanessa
 BRENON Josiane
 MOCH Bernard
 VADON Dorothea, Élisabeth, Stéfanie
 PONCET Yvonne, Jeanne
 CHERMETTE Claude, Louis
 GUINAMARD Paul, Jean, Jacques
 FABRE Monique
 RICCARDI Hélène
 BRUYAS Jocelyne, Danielle
 CHENIVESSE Yves, Henri, Marie, Joseph
 DEVAY Marinette

26 août
 19 septembre
 26 septembre
 29 septembre
 2 octobre
 10 octobre
 11 octobre
 16 octobre
 17 octobre
 29 octobre
 31 octobre
 6 novembre
 11 novembre
 20 novembre
 25 novembre
 8 décembre
 13 décembre

NAISSANCES

CHIRAT GARNIER Noély
 MAZURE Marceau
 DION Coline et DION Lise
 DOINO Louise
 GONCALVES Louisa
 LAMY Samuel
 GIRIER Éléonore
 GIACOMETTI Nyha
 DABBOUS Idrys
 FOUTRIER-BOZONNET Sacha
 LEVRAT Tim

11 janvier
 12 janvier
 22 janvier
 17 février
 25 février
 28 mars
 26 avril
 5 mai
 9 mai
 11 mai
 25 juillet

POULARD Félix
 EMANVILLE Alessio
 CHAGNY Éléna
 ROBERT Elio
 CAIRE Emilio
 SOULEIMAN Selena
 ROQUEL Raphaëlle
 DELEUZE Lou
 GROS-COISSY Jean
 ORSOLANI Victor

18 août
 28 août
 9 septembre
 25 septembre
 19 octobre
 22 octobre
 23 octobre
 23 octobre
 10 novembre
 9 décembre

RÉPARTITION DANS LES COMMISSIONS



Charles-Henri BERNARD
 Maire de Bully

FINANCES

Ludovic BOURBON
 Florence DEVAY
 Alexandre GIRIN
 Marc GUIGON
 Pascale GOUTTE
 Karine MATHIEU
 Jean-Yves PERRET
 Séverine PERRUQUON

BATIMENTS / VOIRIE

Jean-Yves PERRET
 Annick BRUN PEYNAUD
 Marie-Thérèse CHENE
 Jean-François CHEVALIER
 Sébastien CHOULET
 Pascale GOUTTE
 Marc GUIGON
 Florence MARTIN
 Eric PONCET

COMMUNICATION

Karine MATHIEU
Séverine PERRUQUON
 Florence DEVAY
 Alexandre GIRIN
 Pauline KLEIN
 Fabien MARMILLOD
 Jean-Yves PERRET

URBANISME

Alexandre GIRIN
 Marie-Thérèse CHENE
 Jean-François CHEVALIER
 Sébastien CHOULET
 Florence DEVAY
 Pascale GOUTTE
 Florence MARTIN
 Jean-Yves PERRET
 Eric PONCET

CADRE DE VIE

Ludovic BOURBON
Florence DEVAY
Séverine PERRUQUON
 Annick BRUN PEYNAUD
 Marie-Thérèse CHENE
 Aline CLAIRET
 Pascale GOUTTE
 Marc GUIGON
 Fabien MARMILLOD

AGES DE LA VIE

Karine MATHIEU
 Annick BRUN PEYNAUD
 Marie-Thérèse CHENE
 Alexandre GIRIN
 Marc GUIGON
 Séverine PERRUQUON

FLEURISSEMENT

Pascale GOUTTE
 Florence DEVAY

C.C.P.A.	SIEVA	SYDER	Appels d'offres	C.C.A.S.
C.H. BERNARD	C.H. BERNARD	J.Y. PERRET	A. BRUN PEYNAUD	C.H. BERNARD
A. BRUN PEYNAUD	S.PERRUQUON	J.F. CHEVALIER	P. KLEIN	K. MATHIEU
J.Y. PERRET	J.Y. PERRET		J.Y. PERRET	A. BRUN PEYNAUD
RÉFÉRENTS				
Ambroisie	Déchets	Défense nationale	L. BOURBON	M.T. CHENE
J.F. CHEVALIER	F. MARTIN et A. BRUN PEYNAUD	F. MARMILLOD	F. DEVAY	M. GUIGON
			M. GUIGON	F. MARTIN
				S. PERRUQUON

COMMISSION FINANCES

BILAN ET PERSPECTIVES FINANCIÈRES POUR NOTRE COMMUNE

L'année 2023 a été marquée par des efforts soutenus pour maintenir un équilibre budgétaire malgré un contexte économique complexe. Le compte administratif (CA) 2023 révèle des indicateurs encourageants tout en soulignant les défis auxquels notre commune fait face.

LES DÉPENSES DE FONCTIONNEMENT

Les dépenses réelles de fonctionnement ont permis d'assurer la continuité des services publics, notamment :

- L'entretien des bâtiments municipaux, de la voirie et des réseaux.
- La rémunération des personnels communaux.
- Le soutien aux associations locales à travers des subventions importantes.
- Les services publics auprès des enfants et des jeunes, notamment avec le chantier jeune qui a été réalisé sur le site du Repiel.

Cette maîtrise des dépenses a contribué à maintenir un fonctionnement de qualité tout en respectant les engagements financiers de la commune.

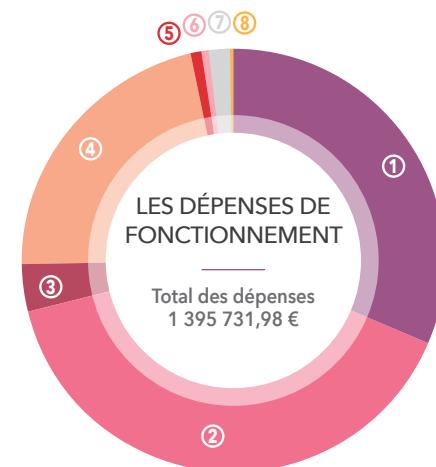

- | | |
|---|---|
| ① Charges à caractère général
446 038,26 € - 32 % | ⑤ Charges financières
11 896,19 € - 1 % |
| ② Charges de personnel
558 922,99 € - 40 % | ⑥ Charges exceptionnelles
9 849,00 € - 1 % |
| ③ Atténuation des produits
50 136,91 € - 4 % | ⑦ Dotations amortissements et provisions
21 023,81 € - 2 % |
| ④ Autres charges de gestion courante
297 721,28 € - 21 % | ⑧ Opération entre section
143,54 € - 0 % |

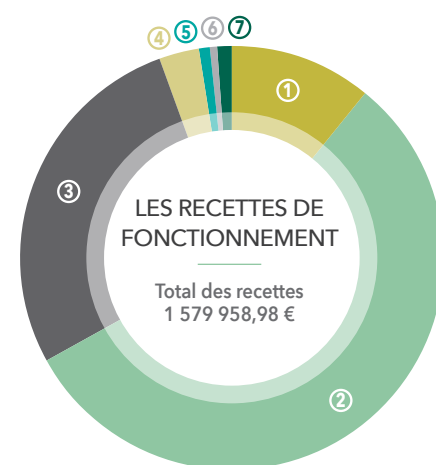

- | | |
|--|--|
| ① Produits des services
172 909,02 € - 11 % | ⑤ Produits exceptionnelles
9 189,84 € - 1 % |
| ② Impôts et taxes
902 988,07 € - 57 % | ⑥ Reprise sur amortissement
25,24 € - 0 % |
| ③ Dotation et participations
435 700,38 € - 28 % | ⑦ Atténuation de charges
10 498,23 € - 1 % |
| ④ Autres produits de gestion courante
48 648,20 € - 3 % | |

LES RECETTES DE FONCTIONNEMENT

Les recettes ont été principalement alimentées par :

- La fiscalité locale a subi une légère augmentation due à l'inflation, ainsi qu'une hausse du taux communal. De plus, l'instauration de la taxe d'habitation sur les résidences secondaires et les logements vacants a également contribué à cette évolution.
- Les dotations de l'État, malgré une tendance nationale à la baisse.
- Les produits des services publics.

L'excédent dégagé en section de fonctionnement témoigne de notre capacité à autofinancer une partie de nos investissements, une priorité pour garantir le développement durable de notre commune.

L'INVESTISSEMENT

En 2023, les dépenses d'investissement ont été orientées vers :

- Les études d'accessibilité des bâtiments
- Le remplacement des matériels et véhicules des services techniques
- Les études de l'aménagement du Centre Bourg
- La rénovation et la préservation du patrimoine communal
- Le changement annuel des poteaux d'incendie vieillissant.

Ces projets ont été financés principalement par des subventions de l'État, de la Région et du Département, sans recourir à de nouveaux emprunts. Cette approche a permis de poursuivre le désendettement communal, avec une capacité d'autofinancement estimée à un taux rassurant de 3,87 années.

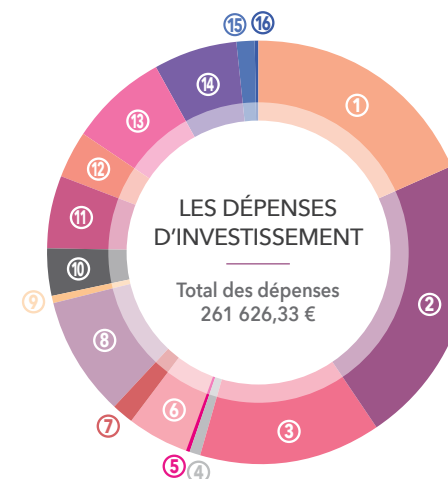

- | | |
|---|---|
| ① Achat de matériel
48 487,61 € | ④ Bâtiment scolaire
1624,12 € |
| ② Zone Humide
58 000,00 € | ⑤ Hôtel de ville
492 € |
| ③ Accessibilité Bâtiment
36 755,13 € | ⑥ DECI
13 225,50 € |
| | ⑦ Mobiliers divers
4 375,50 € |
| | ⑧ Révision PLU
23 418,35 € |
| | ⑨ Conteneurs Grand Laval
1 718,28 € |
| | ⑩ Achat Terrain Sci Bourg de Bully
9 215 € |
| | ⑪ Achat de Terrain - Presqu'île Immo
15 000,00 € |
| | ⑫ Aménagement espace Repiel
8 905,44 € |
| | ⑬ Etude Amo Voirie
19 680,00 € |
| | ⑭ Reprise concession cimetière
17 069,40 € |
| | ⑮ Redynamisation des commerces
3 660,00 € |
| | ⑯ Adressage
302,16 € |

- | |
|---|
| ① Subvention
36 581,00 € |
| ② Emprunts et cautionnements
48 579,94 € |
| ③ Immobilisation incorporelles
69 308,63 € |
| ④ Opération investissement
203 549,02 € |
| ⑤ Opération compte de tiers
148 357,81 € |
| ⑥ Opération patrimoniales
214,19 € |
| ⑦ Taxe d'aménagement
3 703,70 € |



PERSPECTIVES POUR 2024

Les orientations budgétaires pour 2024 visent à :

- Maintenir la qualité des services publics.
- Réaliser de nouveaux investissements prioritaires tel que l'acquisition des anciens locaux de la boulangerie du centre, la continuité de l'aménagement de l'espace du Repiel, financer la mise en œuvre du Projet « Notre école Faisons la ensemble »....
- Poursuivre le désendettement sans augmenter la fiscalité locale.

Des projets structurants sont en préparation, avec une attention particulière au financement par des subventions. **La rigueur budgétaire restera au cœur de nos actions pour garantir une gestion saine et responsable des deniers publics.**

COMMISSION BÂTIMENTS / VOIRIE

VOIRIE

La communauté de communes a financé :

- La réfection de la partie haute de la route de Solémy. La partie basse a été effectuée en 2021.
- La réfection d'une partie du chemin du Berret : Création de caniveau et autre ouvrage, pour gérer l'eau pluviale sur ce secteur (en cours).

Ces travaux qui devaient se terminer fin 2024 ont été suspendus suite à une opération d'enfouissement HTA sur le Breuil, le chemin du berret étant un axe de déviation.

En parallèle le SIEVA a changé le réseau d'eau potable qui datait de 1930.

Elle a également financé les opérations de maintenance :

- Curages des fossés (janvier 2024) et fauchage, 2 passages : juin et octobre
- Traitement de l'ambrosie sur certaines voies communautaire fin juillet / août.

Les voies communales ont été effectuées en juin et octobre. Une intervention supplémentaire a été effectuée pendant l'été sur certaines voies compte-tenu de la prolifération de la végétation due aux conditions météorologiques particulière. Le prestataire de la commune a effectué ces travaux sur les voies communautaires et communales dès lors que des risques sur la sécurité des usagers étaient mis en évidence, comme les carrefours.



SYDER : ECLAIRAGE PUBLIC

	Facturation TTC par date d'édition des factures	Consommation	Total TTC par date de consommation	Coût du kWh
2024	40 900,59 €	121 693 kWh	19 966,26 €	0,16 €
2023	16 693 €	222 942 kWh	36 990,53 €	0,17 €
2022	24 754,83 €	267 676 kWh	22 225,44 €	0,08 €
2021	18 816,58 €	224 904 kWh	18 189,66 €	0,08 €

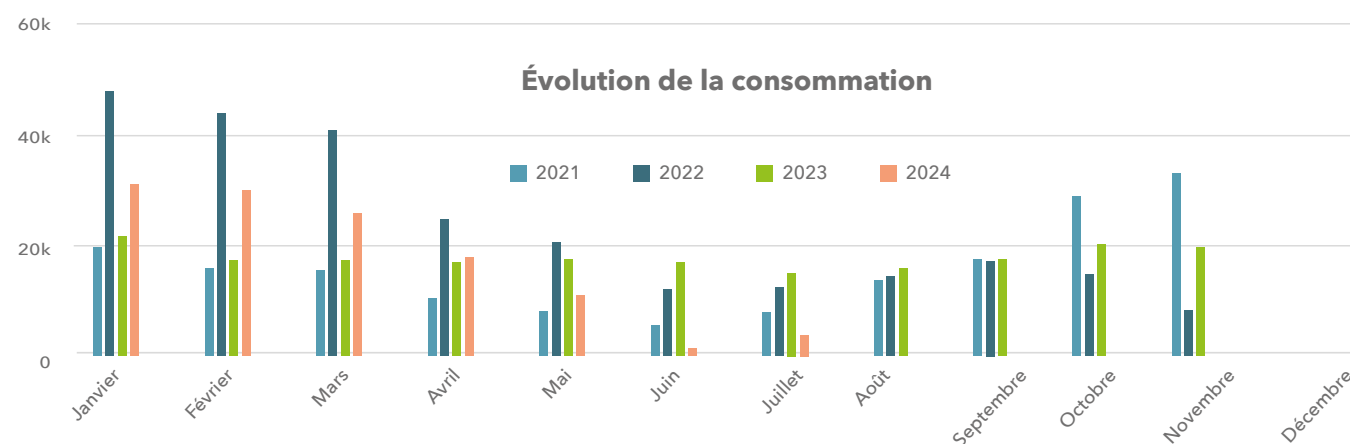

BÂTIMENTS

En juillet, des petits travaux ont été effectués à l'école des Pierres Dorées sur la salle des professeurs : **abattement d'une cloison pour agrandir le volume par des entreprises**. L'équipe technique a ensuite effectué une remise en peinture de ces deux pièces.

TRAVAUX AU CENTRE VILLAGE : UN PROJET EN COURS

Depuis plusieurs années, le centre du village a été concerné par de nombreuses opérations de travaux, notamment :

- Travaux de séparatif assainissement
- Enfouissement de réseaux (télécommunications, fibre optique, électricité)
- Rénovation de l'éclairage public sur le secteur de la Poterne et la rue des Romains, entre autres.

Un autre élément prépondérant pour la qualité de vie au sein du centre village est la sécurisation du stationnement aux abords des écoles.

Alors depuis plus d'un an, l'équipe municipale a réfléchi sur des scénarios, accompagnée dans cette démarche, une Assistance à Maîtrise d'Ouvrage (AMO) a été accompagnée dans cette démarche par une assistance à maîtrise d'ouvrage (AMO), sollicitée pour avancer dans la démarche, et rédigé le programme d'aménagement.

Après analyse des différentes candidatures, la commission d'appel d'offres a proposé de retenir la candidature du groupement INGAIA / ACERE lors du conseil municipal du 22 octobre 2024.

Ce maître d'œuvre va désormais travailler sur l'élaboration du projet, gérer les appels d'offres pour les travaux, ainsi que le suivi des chantiers.

Cette opération concernera plusieurs zones du centre du village, notamment :

- La rue de la Poterne
- La rue des Romains
- La rue du Pré de la Cour
- La rue des Fossés
- La place de l'Église
- La place des Terreaux

Ce projet phasé se déroulera sur plusieurs années, pour un montant estimé à plus de 3 millions d'euros.



EQUIPE TECHNIQUE

Le fonctionnement de notre équipe technique a été perturbé en raison de l'absence prolongée de deux de nos agents, rattrapé par une végétation galopante en 2024.

Face à cette situation, nous avons dû faire preuve d'adaptabilité et avons sollicité deux jeunes de la commune pour un contrat saisonnier, en complément de l'embauche d'un intérimaire. Ces solutions temporaires nous ont permis de maintenir le bon déroulement de nos activités.

Nous tenons à exprimer nos sincères remerciements à ces jeunes Bullyllois pour leur soutien précieux durant cette période délicate.

Leur implication a été essentielle pour assurer la continuité du service.

COMMISSION COMMUNICATION



Vie citoyenne Vie quotidienne Les âges de la vie Le cadre de vie Contact



Membres

K. MATHIEU
S. PERRUQUON
F. DEVAY
A. GIRIN
P. KLEIN
F. MARMILLOD
J.Y. PERRET

NOUVEAU SITE INTERNET

Le 14 novembre, vous avez pu découvrir le nouveau site internet de notre commune www.bully.fr.

Plus intuitif, plus fluide, plus ergonomique, il nous permettra une diffusion plus aisée des informations.

PANNEAU POCKET

Depuis la mise en place en mars 2020 de l'application panneau pocket sur notre commune, le nombre d'utilisateurs ne cesse de croître. À ce jour nous comptons 1 421 smartphones ou tablettes qui possèdent Bully dans leurs favoris, dont 692 vous ont désignés comme "super-favori" (premier favori ajouté après avoir téléchargé l'application).

Sur l'année 2024, nous avons pu compter un total de 67681 lectures.



LIEN

Afin de continuer à réduire nos impressions papiers et nos déchets, choisissez de vous faire «livrer» le lien par mail ! Pour ce faire, écrivez-nous à communication@bully.fr en précisant votre adresse postale actuelle et votre adresse mail.

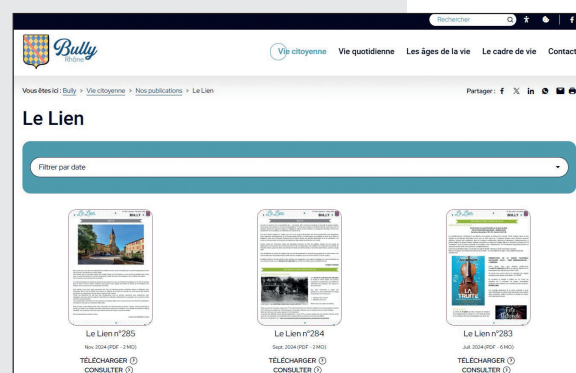

COMMISSION CADRE DE VIE

ENVIRONNEMENT

Les semaines de l'environnement : Atelier Astronomie

Malgré un ciel un peu capricieux, la soirée du vendredi 7 juin a été l'occasion pour les astronomes en herbe de venir observer les tâches du soleil à l'aide d'un télescope spécial puis pour les plus grands de pouvoir observer les étoiles et autres constellations.

Simon, passionné par cet univers qu'il côtoie au quotidien a su captiver l'attention des enfants comme celle des adultes.

Nous avons pu aussi observer différentes météorites et une belle exposition du système solaire était présente pour nous rappeler que nous sommes de petites poussières dans cette immensité qui nous entoure... Nous espérons pouvoir renouveler cet atelier qui a été unanimement apprécié.



Actions citoyennes : nettoyage du cimetière

En 2024, c'est le samedi 6 avril qui a vu déambuler au milieu des allées du cimetière de petits jardiniers qui, armés de leur belle brouette, ont mis du cœur à l'ouvrage pour arracher les mauvaises herbes.

Merci à toutes et tous, c'est toujours sous le signe de la bonne humeur que se déroulent ces ateliers participatifs.

Nous vous donnons rendez-vous en 2025.



PATRIMOINE

Balades apéritives

Cette année, deux balades ont eu lieu dans notre charmant cœur de village.

La première, le jeudi 27 juin toujours en collaboration avec l'office de tourisme de L'Arbresle, et la seconde qui s'est déroulée le jeudi 8 août et qui a été traitée directement avec le centre social de Chaponost.

Journées Européennes du Patrimoine : les 21 et 22 septembre 2024

La visite guidée du village et le circuit découverte des croix et lavoirs de Bully en VTT ont été une nouvelle fois proposés et les visiteurs étaient au rendez-vous.

Le thème de ces journées du patrimoine était placé sous le signe des communications et l'équipe de Bully a proposé un petit quizz sur les ponts qui jalonnent notre village... certains sont bien cachés...

Savez-vous combien de ponts, passerelles et autres ouvrages sont présents sur la commune ?

Si vous n'êtes pas venus jouer en septembre, vous pourrez vous rattraper en janvier 2025 : une exposition des différents travaux du comité patrimoine vous sera proposée lors de la cérémonie des vœux du maire.



Géo-Evènement : le 5 octobre 2024

Cette eau que l'on voudrait dompter... ce titre résonne encore plus sur cette fin d'année quand on observe les phénomènes inattendus qui se produisent tout autour de nous...



Ce sont trois ateliers qui ont été proposés au cours de cet après-midi :

- **L'eau canalisée au service de la population** : le lavoir du Guéret. A partir du cimetière, une déambulation au milieu des vignes avec lecture de paysage et présentation géologique de la commune de Bully nous a conduit jusqu'au lavoir du Guéret.
- **L'eau maîtrisée** : une solution fondée sur la nature, gestion innovante des eaux pluviales. Nous avons pu suivre une présentation de l'ouvrage de gestion des eaux pluviales et son sentier de découverte de la biodiversité typique des milieux humides.
- **L'eau qui manque** : sécheresse des cultures. En fin d'après-midi, différents viticulteurs de la commune de Bully nous ont présentés et nous fait déguster leurs derniers millésimes très concentrés directement liés à la sécheresse et à la typologie des terroirs.

Un grand merci au comité patrimoine pour toute l'énergie déployée lors de ces manifestations qui sont toujours autant appréciées par les participants.

SAISON CULTURELLE 2023/2024

Le traditionnel concert clôturant la saison culturelle a malheureusement essuyé les foudres des cieux et n'a pu avoir lieu. La pluie très abondante et l'orage très menaçant ont eu raison des plus courageux.

Afin de mettre notre public en sécurité, nous avons été contraints d'annuler la représentation...c'est bien dommage...

Nous remercions toutes les équipes qui œuvrent toute l'année pour vous offrir des spectacles diversifiés et de grande qualité.

Nous vous donnons rendez-vous en 2024/2025, pour la 7^{ème} édition.

COMMISSION URBANISME



Membres

A. GIRIN
M.T. CHENE
J.F. CHEVALIER
S. CHOULET
F. DEVAY
P. GOUTTE
F. MARTIN
J.Y. PERRET
E. PONCET

Stat 2025

96

déclarations
préalables

38

demandes
de certificat
d'urbanisme

7

demandes
de permis de construire

74%

des demandes
de PC et DP
par voie
dématérialisée

OCCUPER LE SOL DIFFEREMMENT...

Dans la durée, les statistiques sont intéressantes à analyser.

Pour la première fois depuis 10 ans, **le nombre de permis de construire délivrés dans l'année est inférieur à 10** quand il oscillait autour de la vingtaine ces dernières années. En effet, la commune a connu lors de cette décennie l'aménagement de quelques lotissements de maisons individuelles qui ont permis d'accueillir de nouvelles familles jusqu'à très récemment.

La baisse significative du nombre de permis de construire n'est pas sans conséquences sur les finances communales puisqu'elle impacte directement le fruit de la taxe d'aménagement. Ce ralentissement constaté est le signe d'une conjoncture qui se tend, mais également d'une rareté du foncier qui commence à se sentir, engageant les élus à repenser l'aménagement du territoire.

Les objectifs de la loi « Climat et résilience » de 2021 orientent effectivement les communes à tendre vers le «zéro artificialisation net» afin de **stopper progressivement le «grignotage» des terres naturelles et agricoles**, en intégrant dans la réflexion la notion de renouvellement urbain.

Alors que la population continue d'augmenter et que le recensement de 2023 a fiabilisé la réalité de la population bullyloise et d'avoir une photographie plus précise du parc de logements existants, la révision générale du Plan Local d'Urbanisme (PLU) a permis de cerner une stratégie de développement, en identifiant les potentielles opérations d'ensemble. La volonté des élus, traduite dans le Projet d'Aménagement et de Développement Durables (PADD), est de **diversifier l'offre de logements pour faciliter le parcours résidentiel des ménages**, et rendre efficient le fonctionnement des équipements publics.

Contrairement aux demandes de permis de construire, **le nombre de déclarations préalables a quant à lui atteint cette année son record depuis 10 ans**, signe de la nécessité de **réinvestir dans le patrimoine existant** (extensions, modification de l'aspect, isolation, annexes, etc.).

Parmi les travaux envisagés par les bullylois, arrive en tête l'installation de **panneaux photovoltaïques** avec près d'un tiers des demandes. Le coût de l'énergie, l'arrivée progressive de la voiture électrique dans notre quotidien, le contexte géopolitique et la volonté de participer à la décarbonation de l'énergie sont autant de raisons qui poussent les ménages et les entreprises à investir dans un tel équipement. Les prestataires sont donc nombreux à vous solliciter : n'oubliez pas qu'il faut donner un mandat à celui que vous retenez pour procéder à une déclaration préalable de travaux sur votre parcelle, et donc qu'une société ne peut pas vous démarcher en ayant anticipé la déclaration préalable qui doit être de votre initiative.

Enfin, 3 ans après la mise en service de la dématérialisation des autorisations d'urbanisme, **les trois-quarts des dossiers ont été déposés en ligne**, soit près du double de l'an passé ! Ce résultat encourageant donne raison à la volonté de mettre ce service en place pour les bullylois alors que seules les communes de plus de 3500 habitants en avaient l'obligation. Si l'outil a été difficile à appréhender avec un déploiement progressif et inégal dans les différents services de l'Etat ou syndicats susceptibles d'être consultés, il a également nécessité un engagement tenace de nos agents administratifs pour qu'il soit désormais totalement efficient, et nous les en remercions !



M. GIRIN, adjoint en charge de l'urbanisme
mairie@bully.fr
ou au 04 74 01 00 67

M. SAUNIER, architecte-conseil du C.A.U.E.
À la CCPA le 1^{er} lundi après-midi de chaque mois.

Rendez-vous à prendre auprès de Mme Teston au **04 72 07 44 55**.

Toute l'actualité sur la révision du PLU : www.bully.fr

DERNIÈRE LIGNE DROITE POUR LE NOUVEAU PLU !

Le 28 janvier, le conseil a délibéré sur l'arrêt du projet du Plan Local d'Urbanisme, avant de le soumettre aux Personnes Publiques Associées (PPA) ainsi qu'aux communes limitrophes (Sarcey, le Breuil, Saint-Germain-Nuelles, L'Arbresle, Savigny, Saint-Romain-de-Popey), et la Communauté de Communes du Pays de l'Arbresle.

Ce temps fort vient conclure une longue et nécessaire phase de concertation, d'échanges, de réunions et de rédaction, dans le respect des documents de planification supérieurs tels que le Schéma de Cohérence Territorial (SCOT) en cours de révision.

La concertation s'est en effet poursuivie en 2024, avec le travail de relevé des éléments bâtis d'intérêt patrimonial par le Comité Consultatif Patrimoine, l'analyse des résultats et la traduction dans une Orientation d'Aménagement et de Programmation (OAP) sur la thématique du Patrimoine, en collaboration avec le Conseil d'Architecture, d'Urbanisme et de l'Environnement (CAUE). Répertoire simplement le bâti traditionnel qui a fait l'identité de la commune jusqu'aux Trente Glorieuses (voir photo ci-dessous), cette OAP apporte une réponse à l'un des axes du Projet d'Aménagement et de Développement Durables (PADD) « **Préserver la qualité du cadre de vie** », et les trois objectifs qui y sont inscrits :

- Mettre en valeur les éléments remarquables du patrimoine bâti
- Préserver les caractéristiques architecturales et urbaines du centre-bourg
- Conserver les caractéristiques morphologiques et paysagères des hameaux.

Une nouvelle rencontre avec les enfants de nos écoles a permis d'engager une réflexion à long terme sur la façon de se déplacer à Bully, notamment sur les petits trajets du quotidien. La mobilité est une clé essentielle pour penser l'aménagement du territoire, et il est important que les citoyens de demain incarnent une nouvelle façon de se déplacer.

Symbole de l'avènement de la maison individuelle dans les années 1970 et 1980, la question de la place de la voiture dans le paysage urbain se posera de plus en plus.

Autre temps fort de la concertation, l'enquête « **Faire vivre le cœur de Bully** », réalisée dans le cadre de la redynamisation des commerces et lieux de rencontres du centre-bourg, a révélé que la problématique du stationnement est vue de façon très hétérogène par les bullylois.

Plusieurs axes du PADD abordent le sujet de façon directe ou indirecte, justifiant la présence d'une OAP sur la thématique des Mobilités : « **Affirmer le cœur du village en tant que pôle d'équipements, de commerces et de services, et sécuriser et diversifier les déplacements** » ; « **Aménager un territoire en transition, adapté au changement climatique** ». Elle répondra aux objectifs suivants :

- Sécuriser et faciliter les déplacements dans le tissu urbain et vers le centre-bourg
- Favoriser l'utilisation des transports en commun
- Promouvoir un urbanisme plus respectueux de l'environnement et adapté au changement climatique
- Prendre en compte les risques et les sources de pollutions.

L'année 2025 sera consacrée à la phase d'approbation et notamment l'enquête publique à laquelle chacun sera invité à s'exprimer. Après consultations des PPA, un commissaire enquêteur sera désigné par le tribunal administratif et tiendra des permanences en Mairie pour que tous puissent s'exprimer sur le contenu du projet arrêté et consulter le retour des PPA. La commune ne manquera pas de communiquer à ce sujet pour que la démarche soit la plus partagée possible.

✚ **Délibérations, concertation, consultation...** Tout sur la Révision Générale du PLU : www.bully.fr



SENSIBILISER LES PORTEURS DE PROJETS

Depuis le début du mandat, ce sont plus de 500 créneaux qui ont été sollicités lors de la permanence urbanisme, preuve qu'un accompagnement dans des démarches souvent complexes est nécessaire. La réglementation peut parfois être perçue comme contraignante, mais lorsqu'on lui donne du sens, elle devient alors essentielle pour partager un projet commun.

Parce que nous partageons le même territoire et que l'aménagement de celui-ci doit savoir s'appréhender avec un certain recul, la CCPA a mis en place avec le soutien du CAUE, des commissions « **Qualité Urbaine** ». Cette démarche s'inscrit dans le projet de Programme Local de l'Habitat (PLH), dont la compétence est communautaire, et avec notamment l'objectif de « **préserver la qualité paysagère des villes et des villages, et de renforcer la qualité de vie des habitants, en produisant une offre de qualité au service de l'attractivité du territoire** ».

Inscrits à l'initiative des communes ou des porteurs de projets, peuvent être par exemple concernés les projets de promoteurs, des modifications d'immeubles ayant un impact urbain ou paysager structurant, les projets de lotissements, et de manière générale tous projets dont les particularités le nécessiteraient, à l'appréciation des communes.

Ce service vient compléter un autre, régulièrement sollicité par les bullylois. Il s'agit des permanences de l'architecte-conseiller du CAUE, tous les 1^{ers} lundis du mois au siège de la CCPA, où **chacun peut recevoir gratuitement les conseils d'un professionnel**.

Pour compléter l'accompagnement dans vos projets, le dernier trimestre 2024 a enfin vu **la renaissance du site internet de la commune**, où toutes les thématiques liées à l'aménagement du territoire ont été réorganisées pour que chacun puisse y trouver ou découvrir l'information recherchée : Démarches en ligne ; Plan Local d'Urbanisme ; cadastre ; risques présents sur la commune (inondation, retrait gonflement des argiles, mouvement de terrain et risques géologiques, radon, séisme, pollution des sols, Installations Classées pour la Protection de l'Environnement) ; voirie ; réseaux ; déchets ; rénovation des logements (adaptation, rénovation énergétique, aides aux bailleurs) ; mobilités ; etc.

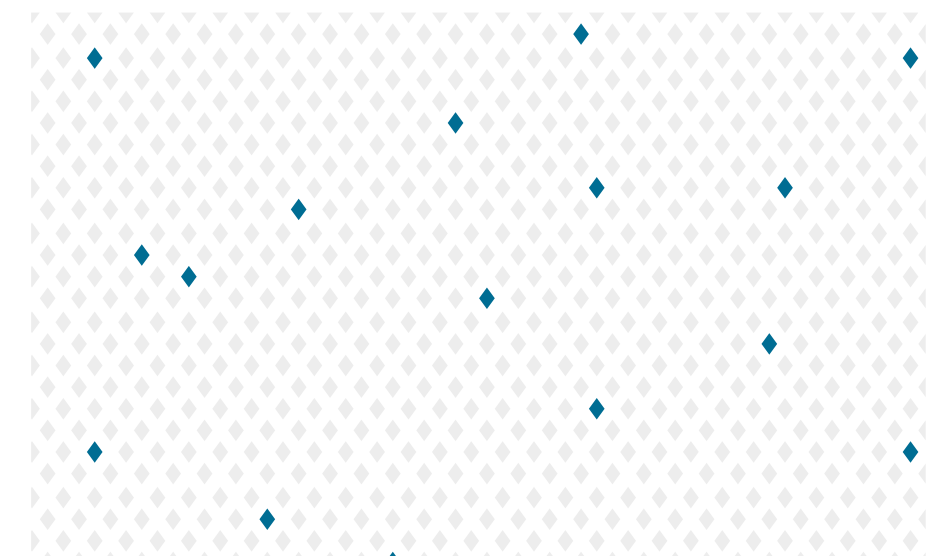

COMMISSION ÂGES DE LA VIE



Les âges de la vie, c'est l'EAJE «les p'tits loups», l'école publique des Pierres Dorées, l'école privée Saint Vincent, les services périscolaires, le centre de loisirs sans hébergement (en collaboration avec la MJC de l'Arbresle et la municipalité de Saint-Germain-Nuelles), les associations de parents d'élèves, l'atelier des p'tits citoyens, la jeunesse avec notamment les chantiers jeunes, les familles, le club des aînés, etc....

SERVICE PÉRISCOLAIRE

Les services périscolaires sont encadrés par Océane BOZELLA, nouvellement arrivée pour cette rentrée 2024. Elle coordonne l'ensemble des personnes qui transite autour des enfants, afin que ceux-ci soient pris en charge de façon optimum. Elle veille à la bonne articulation des différents temps d'une journée pour un élève.

Le service périscolaire prend en charge les enfants le matin de 7 h 30 à 8 h 30, puis sur la pause méridienne et enfin le soir de 16 h 30 à 18 h 30. Ce qui peut faire une grande amplitude horaire pour les élèves.

Le service d'inscription / désinscription fonctionne via la plateforme dédiée : E TICKET. Tous les renseignements sont sur notre site internet : www.bully.fr.

UN SQUARE TOUT NEUF

Le square - rue du Pré de la Cour a été fermé pendant plusieurs mois, au grand désespoir des enfants mais aussi des parents !! L'ensemble des structures n'étaient plus aux normes et pour des questions évidentes de sécurité, tout a été déposé.

Celui-ci a réouvert au printemps dernier avec de tout nouveaux équipements. Il est accessible pour les enfants de 2 à 8 ans.



L'ATELIER DES P'TITS CITOYENS

Nous avons de nouveau proposé pour cette année scolaire (2023 - 2024) aux enfants scolarisés sur la commune en classe de CM1 et CM2 de participer, s'ils le souhaitent, à l'atelier des p'tits citoyens.

Nous avons accueilli 15 p'tits citoyens, motivés, motivant, engagés, impliqués. Des échanges toujours très riches ont lieu lors de nos différentes rencontres en salle des Conseils de la Mairie.

Nous les convions systématiquement aux diverses cérémonies auxquelles ils assistent volontiers.

Lors des vœux du Maire en janvier, nous leur remettons une écharpe symbole de leur engagement citoyen. Celles-ci sont confectionnées par les petites mains du club Bon Accueil. Un grand merci.

Nous avons convié les p'tits citoyens à servir le dessert pour le repas des aînés de début décembre. Des transmissions multigénérationnelles que tout le monde apprécie.





CENTRE COMMUNAL D'ACTION SOCIALE

Le centre communal d'action sociale (CCAS) est une structure municipale dont le rôle est d'orienter, recevoir et conseiller le public sur les démarches possibles à effectuer dans le champ social.

Ces différents rôles sont :

- ▶ fournir aux familles des informations
- ▶ aider les familles à faire valoir leurs droits sociaux et à constituer tous les dossiers de demande d'aide financière
- ▶ participer à la lutte contre l'exclusion et la pauvreté
- ▶ soutenir dans l'urgence les administrés.



La composition de votre CCAS

Le Président :

Charles-Henri BERNARD - Maire

La Vice-Présidente :

Karine MATHIEU - Adjointe aux âges de la vie

Membres élus

Séverine PERRUQUON

Conseillère déléguée aux associations

Marie-Thérèse CHENE - Conseillère municipale

Marc GUIGON - Conseiller municipal

Florence MARTIN - Conseillère municipale

Annick BRUN-PEYNAUD - Conseillère municipale

Membres nommés

Christine LE MINDU - Restos du Cœur l'Arbresle

Geneviève JEANPIERRE - Bullyloise

Isabelle BABILOTTE-DRAPIER - Groupe ICARE

Sophie ROMANY - Bullyloise

Gérard NEVEU - Association APHRA

Laurence HUG - Bullyloise



C'est avec un grand plaisir que nous avons pu convier nos aînés Bullylois de 75 ans et plus au traditionnel «repas de l'amitié». Nous nous sommes réunis le dimanche 3 décembre 2023 autour d'un repas confectionné par le traiteur « Chessy restauration » arrosé par les bouteilles de nos différents vignerons, le tout animé par la troupe de théâtre « Azergues le Rideau ». Avec en prime une Guest star !!



*La fraternité est une valse
à deux temps où la solidarité
et l'amitié assurent le tempo.*

Jean Pierre Szymaniak

VILLAGES VIVANTS



FAIRE VIVRE LE CŒUR DE BULLY !

Après la fermeture de la boulangerie et de l'épicerie du centre-bourg, l'équipe municipale s'est mobilisée fin 2023 pour la revitalisation du centre du village, avec l'aide de la coopérative « Villages Vivants ».

Un diagnostic préalable et une analyse territoriale ont pu être établis : visites des bâtiments, rencontres des acteurs, formulation des enjeux et de la méthode.

Il a donné lieu à la création de fiches pour les bâtis identifiés, à l'élaboration d'un questionnaire à destination des habitants diffusé au printemps qui a mobilisé remarquablement les bullylois (près de 400 réponses), et une réunion publique le 21 mai où vous êtes également venus nombreux.

Rappelons ici les principaux constats :

- ▶ Une commune volontaire, qui souhaite soutenir les commerces et activités de proximité dans le centre du village
- ▶ Une population sensible et mobilisée sur le sujet
- ▶ Des habitants surtout en attente de lieux conviviaux, où se rencontrer, partager
- ▶ Des attentes, besoins en services de proximité : relais colis, service postal, fruits et légumes, produits frais
- ▶ Une commune attractive du bassin lyonnais, bénéficiant d'un cadre de vie attractif, de nombreux projets potentiels, avec des porteurs de projet déjà identifiés
- ▶ Un patrimoine bâti important, mais des locaux petits, et pour certains inadaptés à une activité rémunératrice (local Café de la Poste particulièrement petit, local épicerie petit, local ancienne boulangerie peu ergonomique).



N'hésitez pas à prendre contact pour tous renseignements ou besoin :

04 74 01 00 67 ou mairie@bully.fr

Qu'est-ce qu'un commerce de proximité ?

C'est d'abord une activité économique générant un ou plusieurs emplois, devant viser l'équilibre voire la rentabilité, qui n'est pas nécessairement une entreprise, et qui peut, voire doit se diversifier.

C'est aussi un service local répondant aux besoins des habitants, participant de l'animation de proximité, voire constitutif d'un service public.

C'est bien entendu un lieu permettant la rencontre, le lien social, et adapté à l'activité qu'il propose.

C'est enfin une ou plusieurs personnes portant un projet, professionnel et/ou personnel, bénéficiant de compétences, de réseaux et de ressources.

Quels locaux mobiliser ?

La commune, en se portant acquéreur de l'ancienne boulangerie, maîtrise désormais l'ensemble des rez-de-chaussée de la place de l'église, avec le restaurant qui a trouvé un nouveau maître des lieux, le local occupé par l'épicerie, le cabinet de santé, le café de la Poste et l'ancienne boulangerie. Cette démarche vient renforcer l'ensemble des interventions publiques déjà mises en place pour soutenir l'activité dans le centre du village.

Il est important de bien distinguer les murs et les fonds. Les murs commerciaux sont l'outil de travail, ils sont réglementés car destinés à recevoir du public et des travailleurs. Le fonds de commerce est quant à lui l'ensemble des éléments qu'une structure a mis en place pour créer et fidéliser une clientèle, et qui constituent donc sa valeur, qu'ils soient corporels (matériel, agencement, marchandises, stocks, etc.), ou incorporels (clientèle, marque, droit au bail, notoriété, contrats, etc.).

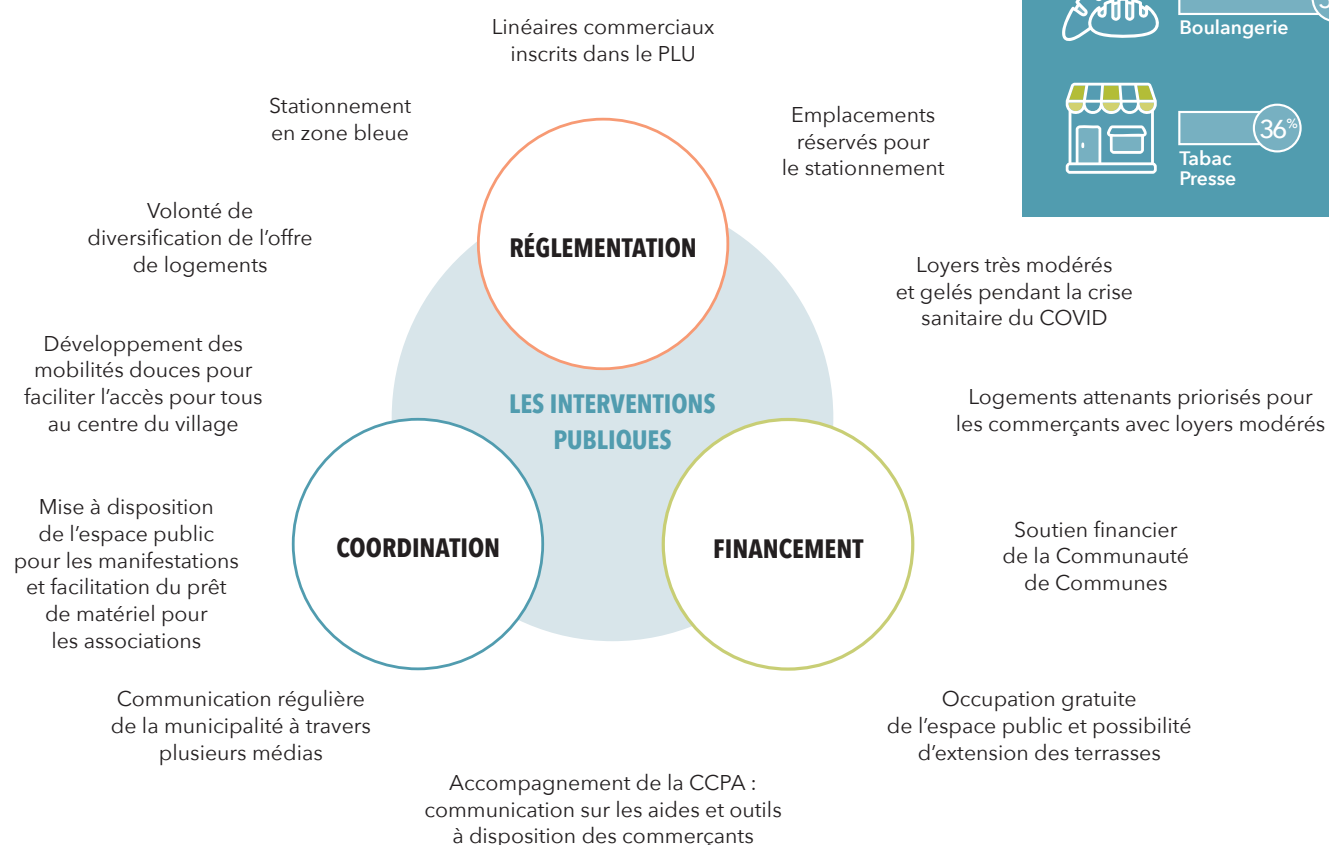

ATTENTES & BESOINS EN COMMERCE

68%, 265 personnes, affirment pouvoir être client régulier (au moins une fois par semaine) pour un nouveau commerce



QUEL PLAN D' ACTIONS ?

Si on peut regretter que les procédures judiciaires pour récupérer les locaux occupés par l'épicerie aient été un frein réel pour avancer plus rapidement sur une remise à disposition de cet espace, les élus se sont d'ores-et-déjà prononcé pour **réunir les locaux** de l'ancienne boulangerie et du café de la Poste, à la lumière des échanges constructifs **lors de la réunion publique**, et ce afin d'offrir un outil de travail plus efficient et conforme aux attentes de la population. Des travaux seront donc prévus en 2025, avec notamment le soutien de la CCPA pour la recherche des financements qui pourront être mobilisés. Une réflexion est en cours sur les modalités qui permettront **d'occuper temporairement les locaux communaux vacants**.

Indissociable du commerce de proximité, le stationnement est un sujet important à traiter, pour concilier accès aux services et qualité de vie dans l'espace public. Après avoir défini un programme avec une assistance à maîtrise d'ouvrage, le conseil municipal a attribué en octobre le marché de maîtrise d'œuvre pour **l'aménagement du centre-bourg**, dont les études démarreront en 2025. Le prochain Plan Local d'Urbanisme (PLU) traitera dans la durée la question du déplacement dans le tissu urbain et vers le centre-bourg dans une Orientation d'Aménagement de Programmation sur la thématique des mobilités (voir article « Commission Urbanisme »).

Evoqué en réunion publique, le rez-de-chaussée donnant sur la place du Château sera également mobilisé. La municipalité a pris contact avec les propriétaires pour travailler sur des conditions d'occupation de ce local vacant.

Enfin, conscients des besoins de notre commune, de nombreux candidats se sont déjà manifestés. Aussi, **un appel à projets sera prochainement rédigé pour pouvoir choisir les porteurs de projets** et mettre à disposition des différents locaux commerciaux sur des critères définis et permettant de s'assurer de la viabilité économique des projets.

N'oublions pas les associations qui font et feront également vivre le cœur de Bully, à travers les services, activités et manifestations régulières qu'elles proposent autour de la place du village : la Casa de Bully, la Bibliothèque, l'association des commerçants Festi'Bully, le Club Bon Accueil, le Club des Jeunes, le Comité Saint-Polycarpe, et les associations des classes. Elles ont besoin de notre soutien à tous, tant dans notre participation aux événements que dans notre adhésion pour assurer le renouvellement des adhérents ! **Retrouvez la liste des associations de Bully dans ce bulletin, mais également sur le site de la commune www.bully.fr !**

Nous remercions la population pour sa contribution à l'ensemble de ces actions, ainsi que les personnes ressources qui ont spontanément proposé leur soutien. L'année 2024 a été un temps de préparation et de concertation qui a mobilisé nos agents et élus. Place désormais à l'action !

ÉCOLE PUBLIQUE DES PIERRES DORÉES



L'école des Pierres Dorées accueille 151 élèves, de la maternelle au CM2 au sein de ses six classes.

Un service municipal payant d'étude / garderie est en place de 7 h 30 à 8 h 20 et dorénavant de 16 h 30 à 18 h 30.

Un accueil journalier est possible au sein de l'école le mercredi en lien avec la MJC de l'Arbresle.

LES PROJETS DE L'ÉCOLE PUBLIQUE DE BULLY

En partenariat avec la mairie, l'école a proposé un dossier au niveau national afin d'envisager une nouvelle utilisation de certains espaces, de mieux accueillir les élèves en situation de handicap et leurs familles et de favoriser le bien-être des élèves sur leur temps de présence. Des subventions importantes ont été allouées pour équiper l'école et envisager la mise en place d'ateliers à destination des parents.

La cour de la maternelle a été arborée, agrémentée de bancs et d'un bac à sable, ce qui est très apprécié des élèves et des enseignantes.

Les CP et les CE1 ont fait une sortie à l'aquarium et ils ont également fait une croisière sur la Saône avec un passage d'écluse pour conclure leur projet de l'année sur l'eau.



Les élèves de CE2 et de CM2 ont mené une séquence dédiée à la course d'orientation, finalisée par une journée entière à rechercher les balises autour du lac des Sapins.

Classe dehors pour les CE2-CM1 tous les mardis après-midi. Au programme : sciences, géographie, bonne humeur, vocabulaire, mathématiques, joie d'être ensemble, géométrie, rédaction, respect de la nature et de bons moments partagés. Les élèves participent à l'entretien des jardins.

Outre les sorties scolaires à la journée pour tous les élèves, la classe de CM1 a pu comme les années précédentes partir en classe verte à Crupies.

D'autres temps forts sont prévus pour l'année en cours : cross de l'école en octobre, l'exposition des créations des élèves en mai ou encore Olympiades, qui rassemblent l'ensemble des élèves de l'école, organisées en fin d'année scolaire.



+ Inscriptions à l'école primaire publique de Bully, année scolaire 2025 / 2026.
L'école accueille au sein de ses 6 classes des élèves de la maternelle jusqu'au CM2.

Les inscriptions pour l'année scolaire 2025 / 2026 sont possibles :

- Le vendredi, de 8 h à 17 h, sur rendez-vous, en contactant préalablement l'école au **04 74 01 49 00** ou par mail : **ce.0691428c@ac-lyon.fr**.
- Les autres jours de la semaine, avant ou après la classe, en contactant préalablement l'école.

Directeur : **Nicolas SEYSSEL**
Adresse : 181 Rue du Pré de la Cour



ÉCOLE PRIVÉE

SAINT VINCENT

REGARD SUR L'ANNÉE ÉCOULÉE...

Cette seconde année au centre culturel a tout de même été riche en apprentissages et en découvertes !

Le sport et les jeux olympiques ont ponctué toute notre année : handball, natation, accrobranche et exploration de la forêt des Garagnas au parc France Aventure...

Alliant sport et sécurité routière, nos élèves du CP au CM2 ont passé leur permis vélo à l'École de Conduite Française de Vaulx-en-Velin.



Dans le cadre des 30 minutes d'Activités Physiques Quotidiennes, Luc a fourni des outils à nos élèves pour se concentrer, grâce à ses balles de tennis.



Les élèves de cycle 3 ont gagné le Prix du meilleur Petit Quotidien, ce dernier portait sur les travaux de l'école !

Cette année 2023-2024 a vu le départ à la retraite de notre aide maternelle, Evelyne. Céline, maîtresse des maternelles, a également rejoint une nouvelle école à la rentrée !

De magnifiques locaux pour bien apprendre, bien grandir et s'épanouir !

Après un an de travaux intenses et de longs mois de déménagement et rangement, nous avons enfin pu réintégrer notre école... Le bâtiment a été consolidé, isolé, rénové... de la cave à la toiture !

L'inauguration des locaux a eu lieu le 18 octobre et a été l'occasion de réunir et remercier, dans la joie et l'émotion, toutes les personnes qui ont œuvré à la rénovation de l'école Saint Vincent.

En cette rentrée, Clarisse MARTIN a rejoint notre petite équipe en tant qu'enseignante de maternelle.

Le mouvement étant essentiel aux apprentissages, nos élèves bénéficieront cette année encore d'initiations sportives avec des intervenants qualifiés : basket, danse et natation.

Notre thème de cette année porte sur les arbres et la forêt, à l'image de la fresque qui orne notre entrée. Des sorties dans la nature sont prévues tout au long de l'année, notamment dans le cadre de l'école du dehors. Nos élèves ont déjà pu découvrir les haies champêtres bullyloises grâce à l'intervention d'animateurs nature. Cette année sera aussi l'occasion de faire revivre notre jardin d'école !

Notre classe découverte aura lieu dans le Vercors au mois de mai pour les élèves du CP au CM2.

Une « semaine exceptionnelle » attend également les élèves de maternelles sur le thème des arbres !

Enfin, des sorties cinéma illustreront notre thème pour les 3 classes.



*Portes ouvertes
le vendredi 21 février à 17h !*

+ **Pour joindre l'école, prendre des renseignements, visiter, inscrire votre enfant,**
vous pouvez nous contacter
au **04 74 01 14 98** ou bien par mail
ecolesaintvincent.bully@gmail.com

CENTRE DE LOISIRS

DE BULLY SAINT-GERMAIN-NUELLES

La MJC intervient sur la commune de Bully toute l'année via l'organisation des accueils de loisirs.

La MJC à l'ambition de faire de ses accueils des lieux d'apprentissages et d'expérimentations pour accompagner les enfants dans leur développement. Ainsi des thématiques ou des fils rouges pédagogiques sont proposés lors de chaque vacance et des temps forts visant la valorisation des projets menés par les enfants rythment nos accueils. Les enfants ont par exemple conçu (écriture, décors, mise en scène...) un spectacle théâtral et un projet vidéo depuis la rentrée.

Le fonctionnement des accueils de loisirs s'inscrit dans la démarche des projets sociaux et associatifs de la MJC dans le cadre de son nouvel agrément centre social.

Ainsi nous avons la volonté d'inviter les familles à prendre part à la vie de nos accueils à travers des commissions thématiques qui auront lieu environ 3 fois dans l'année.



+ **Le centre de loisirs vous accueille les mercredis et pendant les vacances scolaires :**

Pour les 3-10 ans :
les mercredis et vacances scolaires à l'école de Bully.

Pour les 11-14 ans :
seulement pendant les vacances scolaires.

Les informations pratiques (calendrier, horaires d'ouvertures, modalités d'inscriptions) sont disponibles sur le site internet :
<https://mjc-larbresle.fr>

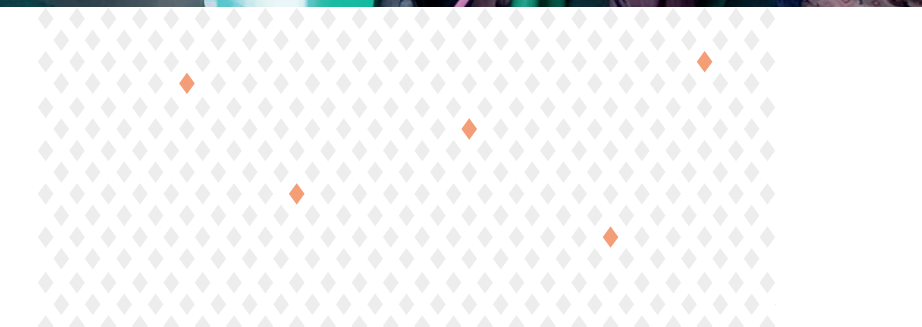

NOS ASSOCIATIONS

CONTACTS DES PRÉSIDENTS

Amicale Boule	Jacques LAURENT / 04 74 01 16 47
Amicale Sapeurs Pompiers	Loïc BATAILLON / 06 83 63 78 96
APEL Saint Vincent	Cécile AUGAGNEUR / 06 20 79 94 83
Azergues le Rideau (Théâtre)	Alain PILLON / 06 88 97 73 77
Bibliothèque	Françoise PETIT / 04 74 01 42 07
Chasse	Anthony PERRET / 06 79 54 53 55
Chorale.....	Véronique LYANT / 06 09 91 69 45
Classes en « 0 ».....	Philippe RABATEL / 06 30 36 80 69
Classes en « 1 ».....	Elodie / 06 74 80 57 65 et Bérangère / 06 59 03 21 80
Classes en « 2 »	Cathy COMBY / 06 76 70 65 85
Classes en « 3 ».....	Sandra REYNARD / 06 76 24 45 06
Classes en « 4 ».....	Ludovic BOURBON / 06 02 52 78 09
Classes en « 5 ».....	Stéphanie RABATEL / 06 85 16 61 35
Classes en « 6 ».....	Sophie MARGUERITE-CHAIZE / 06 50 13 70 09
Classes en « 7 ».....	Evelyne GOUTTENOIRE / 04 74 01 09 28
Classes en « 8 ».....	David MATTER / 06 19 07 40 46
Classes en « 9 ».....	Noël LAURENT / 06 16 99 17 91
Club Bon Accueil	Fernand BARONNIER / 06 48 05 66 56
Club Photo.....	Serge MATHIEU / 06 65 12 93 33
Comité St Polycarpe	Bruno MARION / 06 11 22 05 32
FC Bully - Section Foot	Rémy JEANPIERRE / 06 32 18 72 20
FC Bully - Section Pétanque.....	Frédéric POULARD / 06 08 66 66 64
FC Bully - Section Percussions africaines	Dorothée POULARD / 06 98 44 52 45
EAJE « Les p'tits loups ».....	Christelle DALLUT / 04 87 34 02 92
Festi'Bully	Myriam ROCHETTE / 06 24 39 26 71
Géobioguides	Jean-Paul BARDOUX / 06 82 41 56 39
Gym pour tous.....	Michèle VALLET / 04 74 01 55 07
La Casa de Bully	Geneviève JEANPIERRE / Anne DAMOND / 09 50 73 00 20
Les amis des aînés de la Salette.....	Nicole REYNARD / 06 08 16 72 22
OGECE Ecole St Vincent	Aurélien JOMARD / 06 89 75 86 61
MJC de l'Arbresle	Emmanuel GUILLERMIN / 07 49 16 20 60
Sou des écoles	Philippe VERSHOORE / 06 77 81 79 80
Syndicat agricole.....	Bruno ROMANY / 04 74 01 55 31
Tennis Club	François JOUHANNET / 06 26 53 09 78

LES CLASSES

LES CLASSES EN 4

La fête des classes qui s'est déroulée le 27 avril 2024 sur le thème de la féria nous a permis d'honorer de manière festive une étape importante de notre vie.

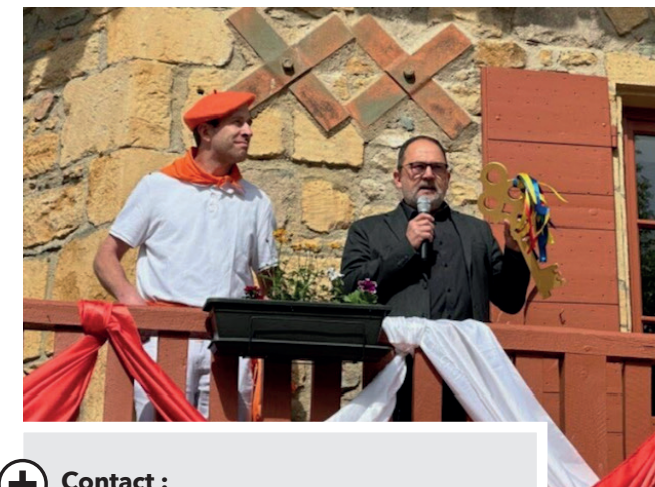

Contact :

Ludovic BOURBON : **06 02 52 78 09**



Après la remise symbolique de la clé du village par Mr le Maire, 130 classards de différentes générations ont pu, tout au long de la journée, se retrouver pour partager un moment convivial aux allures fraternelles. Un grand merci à la classe en 5 pour sa participation essentielle à l'organisation du jour J.

Merci également à vous tous qui avez partagé le repas de midi sur la place du village (300 repas) ou qui vous êtes déhanchés sur le «dancefloor» du Repiel jusqu'au bout de la nuit, nous accompagnant amicalement dans le passage de nos décades respectives. Une journée qui restera pour nous synonyme d'enrichissement : celui de notre mémoire à laquelle nous avons pu ajouter de précieux souvenirs.



LES CLASSES EN 6



Contactez moi

Sophie MARGUERITE-CHAIZE Présidente
au **06 50 13 70 09**

Vous êtes né(e) une année se terminant par 6 ? Venez nous rejoindre nous abordons la préparation des fêtes de classes de 2026 et les manifestations prévues. Moment convivial et festif. Vous êtes les bienvenus.

LES CLASSES EN 5

La fête des classes est un rendez-vous incontournable dans la vie sociale de nos communes. C'est l'occasion pour chaque décade de se retrouver pour que ce week-end de printemps soit inoubliable.

Toutes les décades sont concernées, de 0 à 100 ans ou plus, pour faire la fête ou seulement participer à la photo souvenir. La journée des classes est une belle occasion de se retrouver dans la bonne humeur.

Une équipe de bénévoles dynamiques a œuvré tout au long de l'année 2024, pour organiser et animer :

- ▶ Le snack de la journée des classes en 4, le 27 avril ;
- ▶ La soirée paëlla de la fête nationale du 13 juillet ;
- ▶ Le concours de pétanque du 14 septembre ;
- ▶ La soirée Disco-Beaujo Nouveau du 23 novembre ;
- ▶ La vente d'huîtres du 15 décembre.

En ce début d'année 2025, les jeunes vous proposeront d'acheter la traditionnelle brioche, dont les bénéfices leur permettront de réaliser leurs chars.

Si vous êtes né(e) une année en 5, n'hésitez pas à nous rejoindre pour partager des moments de convivialité, de bonne humeur, et quelques fous-rires.



Cette année 2024, la classe en 5 a élu son nouveau bureau, avec une présidence collégiale

Jean DEVAY,
Co Président ;
Fabrice SEON,
Co Président ;
Isabelle BRUN,
Co Présidente ;
Rémy FAURE,
Co Président ;
Stéphanie RABATEL,
Trésorière ;
Bernard EYRAUD,
Trésorier Adjoint ;
Mireille GUIGON,
Secrétaire ;
Jean Philippe MARTIN,
Secrétaire Adjoint.

Et d'ores et déjà, réservez votre samedi 26 avril 2025 !

+ Contact :
Stéphanie : **06 85 16 61 35**
classeen5debully@gmail.com

LES CLASSES EN 0

Bonjour à toutes nos conscrites et tous nos conscrits, l'année 2025 se profile à l'horizon et est pour nous synonyme de retrouvailles pour la demi-décade.

A cette occasion, la salle des fêtes du Repiel est réservée pour le samedi 11 octobre 2025, notez d'ores et déjà cette date dans vos agendas. Nous aurons le plaisir de nous rassembler pour passer ensemble une journée festive, placée sous le signe de la bonne humeur.

Petits et grands si votre année de naissance se termine par un « 0 » vous êtes tous cordialement invités à nous rejoindre pour vivre ces moments intergénérationnels, qui font l'âme de notre village.

+ Contact :
classeenzero-bully@orange.fr

Des informations plus précises, vous seront communiquées au cours des prochains mois, surveillez vos messageries.

Nous terminons ces quelques lignes par une pensée toute particulière pour toutes celles et ceux qui nous ont quittés dernièrement, nous garderons dans notre souvenir tous les bons moments partagés.

AMICALE BOULE

Nous ne pouvons ouvrir le bilan de notre année 2024 sans avoir une pensée pour notre président d'honneur Monsieur Alexis FERRIÈRE décédé en août dernier à l'âge de 95 ans.

« Sissi » restera dans nos cœurs et dans nos mémoires avec tous « les piliers » de la boule Bullyloise qui ont passé presque 60 années de leur vie au bureau de cette association.

Fondée en juin 1924, l'amicale boule de Bully a eu la joie de fêter son 100^{ème} anniversaire les 8 et 9 juin dernier avec l'organisation du challenge du groupement bouliste.

Ce fut une vraie réussite, la fête du sport boule avec environ 300 joueurs, presque 400 repas, 140 bénévoles, une vidéo de l'évènement réalisée au sol et par drone, des cadeaux remis à tous les participants, en bref de l'inédit et de l'exceptionnel pour ce type d'évènement.

Le président de la Fédération Française, présent à l'évènement, nous confia qu'une telle organisation était digne d'un championnat de France !

Le président du secteur bouliste du pays de l'Arbresle a également adressé un message de remerciement et d'admiration. « Encore merci aux bénévoles, merci aux sponsors et merci à la Municipalité ».



L'amicale boule de Bully s'est également illustrée dans les compétitions extérieures en 2024, avec une nouvelle participation aux championnats de France, cette fois-ci en simple. C'est la qualification de Franck COMBY aux Championnats de France à Thonon Les Bains en août dernier. Un parcours exemplaire pour parvenir à ce stade (qualification secteur puis département) mais malheureusement une aventure qui prendra fin juste après la phase de poules.

Pour la saison 2024 - 2025, l'effectif de l'amicale boule de Bully compte 6 arrivées et 1 départ. C'est avec fierté que l'amicale enregistre 2 licences féminines supplémentaires avec l'arrivée de Julie CHIRAT et Cloé GUERPILLON. Elles rejoignent Maryse LAURENT et Nicole NOYERIE. Ainsi l'amicale va certainement pouvoir inscrire une triplète féminine aux éliminatoires régionaux ; Nous sommes certains que les résultats ne sont pas loin ...

Les entraînements ont toujours lieu les jeudis en fin de journée (17 h) et les dimanches matin de 10 h à 12 h. C'est précisément lors de ces entraînements que vous pouvez essayer, adopter le sport boule pour finalement compter parmi nos licenciés. N'hésitez pas ! Pour nous rejoindre il suffit d'être équipé d'une dose de bonne humeur et de sympathie. Le reste vient après !

Alors à bientôt sur notre stade bouliste et belle et heureuse année 2025 pour vous et vos proches.

+ Contact :
Président : Jacques Laurent **04 74 01 16 47**

GÉOBIOGUIDES

Notre association « Géobioguides » proposera à nouveau, en septembre 2025, les cours de géobiologie et de géobiologie sacrée qu'elle a interrompus depuis plusieurs années.

Ces cours étaient dispensés dans le cadre de notre précédente association « Traditions et Bien-être » qui les a proposés, entre autres activités, pendant 12 ans.

Ces cours pourraient avoir lieu, si d'autres personnes étaient intéressées, un soir de semaine sur l'année 2025/2026. L'association dispense les mêmes programmes en stages, et ce depuis plusieurs années, si cette formule vous convient mieux.

Des sorties et des ateliers sont proposés de temps en temps un samedi selon un calendrier établi au fur et à mesure sur notre site internet.

Nous proposons également un cycle de méditations évolutives un samedi par mois, cycle renouvelé en 2024/2025 avec un nouveau groupe complet et proposé à nouveau dès septembre 2025.

+ Contact
Jean Paul Bardoux
06 82 41 56 39 - geobioguides@gmail.com



LES P'TITS LOUPS

HALTE-GARDERIE



Le bureau

Présidente : Christelle DALLUT
Vice-présidente : Brian GONCALVES
Vice-présidente : Caroline ODOUARD
Trésorière : Clémentine MIRALLES
Vice-Trésorière : Jessica VALENTE
Ressources-humaines : Alexia BLACHIER
Vice-RH : Agathe VOIRIN
Secrétaire : Dorian GUION
Vice-Secrétaire : Romane FERRIERE

La crèche Les p'tits loups est gérée par une association de parents bénévoles dynamiques et motivés depuis sa création en 1989.

La crèche accueille 35 familles Bullyloises dans des locaux mis à disposition par la municipalité.

Nous bénéficions d'un agrément pour 24 enfants de 3 mois à 6 ans, du lundi au vendredi de 7 h 45 à 18 h 15.

Treize professionnelles s'investissent auprès des enfants, toutes diplômées et régulièrement formées. Le projet pédagogique élaboré par l'équipe est garant d'un accueil de qualité dans le respect des besoins de l'enfant et de sa famille conformément à la charte nationale pour l'accueil du jeune enfant.

L'association essaie de valoriser le lien entre les parents (photos, spectacle de Noël, jardinerie, kermesse). Pour l'année 2023 / 2024 nous avons travaillé sur les émotions (formation, snoezelen, atelier parents enfants), d'autres projets ont vu le jour : les journées à thème (cocooning, récup' et JO), le partenariat avec la médiathèque de Tarare et la journée territoriale inter crèche organisée par la CCPA.

Une commission d'admission composée par deux membres du bureau, la directrice et un représentant de la mairie se réunit courant mars pour l'attribution des places pour septembre de l'année en cours.



Contact

Association Les P'tits Loups
 54 rue du pré de la cour
 69210 BULLY
04 87 34 02 92 - 07 83 33 01 00
Lesptitsloups.bully@gmail.com



COMITÉ SAINT POLYCARPE

DE LA PAROISSE STE CLAIRE ET ST FRANCOIS SUR L'ARBRESLE

La paroisse Sainte Claire et Saint François sur l'Arbresle regroupe les 7 clochers : l'Arbresle, Bully, Eveux, Fleury, Saint Germain-Nuelles et Sarcey.

Le Père Thierry Coquard est le curé de la paroisse, il est assisté du Père Vincent Kagobo, originaire du Rwanda et par trois diacres : Pierre Simon, Gilbert Monnin et Julio Santilario, qui participent à l'animation de la vie paroissiale.

La messe dominicale est célébrée tous les dimanches à 10 h 30 à l'Arbresle



Contact

Père Thierry Coquard : pere.coquard@gmail.com,
 Contact à la cure : 18 rue Berthelot, l'Arbresle :
06 48 01 70 88 / 09 77 05 64 47.

Pour tous renseignements et pour renforcer l'équipe de bénévoles du comité st Polycarpe vous pouvez contacter : **Bruno MARION**
 au **06 11 22 05 32**, famille_marion@hotmail.fr

Contact des funérailles:
Marie Louise DENOYEL : 04 74 01 45 49.

POUR LES SACREMENTS

Baptême, confirmation, mariage, sacrement des malades, pour la pastorale des enfants et des jeunes (éveil à la foi, groupes pour les jeunes, aumônerie) **prendre contact avec l'accueil secrétariat paroissial à l'Arbresle : 2 rue Pierre Brossolette, accueil@paroisse-arbresle.fr**

Une permanence est assurée par Mme Emmanuelle Veau :

► Lundi, mercredi et jeudi 9 h à 12 h et le jeudi de 14 h à 16 h.
 ► Tél. 04 74 26 20 97

LE COMITÉ SAINT POLYCARPE

Le comité est composé d'une dizaine de personnes, assure le fonctionnement des activités religieuses : animation des messes et des funérailles.

Un panneau d'affichage sur le portail de l'Eglise vous informe des célébrations de la paroisse et une feuille hebdomadaire est à disposition à la boulangerie.

Pour les messes à Bully, trois équipes se relaient pour préparer le déroulement de la cérémonie en coordination avec les prêtres qui viennent célébrer l'office.

Des bénévoles animent des messes et visitent les résidents à l'EHPAD de St Germain et de l'hôpital de l'Arbresle.

FUNÉRAILLES

Lors d'un décès d'un proche, si vous souhaitez des funérailles à l'église de Bully, une équipe de quatre laïcs est disponible pour vous accompagner dans ce moment douloureux.

GYM POUR TOUS

Nous vous proposons des séances de gymnastique destinées à améliorer votre santé le lundi soir de 20 h à 21 h à la salle du Repiel.

Nos cours s'adressent à toute personne désirant se détendre, garder force et souplesse et évoluer dans un groupe dynamique et agréable.

Les cours sont dispensés par un éducateur sportif diplômé d'état et les possibilités de chaque participant sont prises en compte. Notre conception du sport-santé est source de progrès pour chaque adhérent.

Vous pouvez venir essayer un cours, nous vous accueillerons avec plaisir.



Vous pouvez nous rejoindre le lundi à 20 h à la salle des fêtes du Repiel.

Renseignements :
04 74 70 38 37
04 74 01 21 90
07 80 44 63 53
06 74 77 45 14

BIBLIOTHÈQUE

Au cœur du village la bibliothèque de Bully ce sont 11 bénévoles, environ 4000 documents adultes et enfants, des revues diverses à emporter ou consulter sur place.

Deux fois par trimestre nous accueillons les enfants des écoles pour un moment de lecture et l'emprunt possible de 2 livres par enfant.

Au cours de l'année écoulée 3238 livres adultes ont été empruntés ainsi que 5066 documents enfants, belle activité !

Et si vous êtes disponible et que l'envie est là, n'hésitez pas à venir rejoindre notre équipe.



Adresse et horaires

31 place des terreaux, au centre culturel ouverte les lundis et mercredis de 16 h à 18 h et les samedis de 10 h à 12 h.

La cotisation à l'année est de 12 euros pour une famille.

bibliotheque@bully.fr - 04 74 01 42 07



FC BULLY

Le Football Club de Bully est une association sportive qui a fêté ses 85 ans en 2024.

Elle se compose de la partie football et de plusieurs sections visant à animer le village et proposer de nouvelles activités

LE FC BULLY EN CHIFFRES :

- ▶ 1 équipe U6/U7
- ▶ 1 section foot loisir
- ▶ 3 équipes U8/U9
- ▶ 1 section percussions
- ▶ 1 équipe U10/U11 en entente FCPA
- ▶ 1 section pétanque / cartes / jeux
- ▶ 1 équipe U12/U13 en entente FCPA
- ▶ 1 section 100% filles multi-activités
- ▶ 2 équipes seniors
- ▶ 1 section sport / renforcement
- ▶ 12 éducateurs
- ▶ 1 section trail
- ▶ 54 joueurs enfants
- ▶ 69 joueurs adultes
- ▶ 1 arbitre
- ▶ 77 adhérents aux sections
- ▶ 18 BÉNÉVOLES !!



LE FOOTBALL : SECTION HISTORIQUE ET CŒUR DE DE L'ASSOCIATION !



Comment ne pas commencer par les 85 ans du FC Bully fêtés dignement en juin dernier et qui a montré toute la vitalité du club, sa motivation et son importance. Véritable lieu de rencontre, l'association s'amuse à animer le stade Claude Eyraud chaque semaine ainsi que le village quand l'occasion se présente.

Au compteur cette année près de 140 adhérents répartis sur plusieurs équipes de jeunes ou d'adultes ainsi que dans le bureau. Un chiffre en hausse grâce à la philosophie du club qui est de permettre au plus grand nombre de jouer et de se faire plaisir sur le terrain. L'esprit familial d'un petit club, le respect, la solidarité sont des maîtres mots que nous retrouvons dans nos équipes de jeunes. Encadrés par nos bénévoles l'ambiance y est fantastique et les parents suiveurs et motivés n'y sont pas innocents.

Chez les adultes on pourrait également ajouter l'esprit compétitif qui entoure nos 2 équipes seniors et qui continue d'attirer les jeunes issus du village qui renouvellent l'équipe et s'imprègnent de ses valeurs importantes.

Nous profitons également de ce petit mot pour remercier nos précieux bénévoles qui ne comptent par leur temps, les nombreux supporters qui se déplacent au stade chaque week-end ainsi que tous les sponsors qui nous soutiennent financièrement.

Le FC Bully vit bien et c'est grâce à vous !

Pour toute demande de renseignements : remy.jeanpierre69@laposte.net
📞 Football Club BULLY - 06 32 18 72 20

SECTION PÉTANQUE / COINCHE / FLÉCHETTES

Rendez-vous tous les lundis à 18 h 30 au stade Claude Eyraud pour cette section qui se compose d'une vingtaine de joueurs assidus.

Débutants ou confirmés cette bande de tout âge saura vous accueillir dans une ambiance conviviale de nuit comme de jour.

Quand l'hiver arrive et que les mains deviennent trop froides, les boules sont sagement rangées pour laisser place aux cartes, aux fléchettes et même à la pétanque d'intérieur !

Nul besoin de licence ou autre pour essayer, libre à vous de nous rejoindre les lundis soir pour partager un bon moment.

Pour tous renseignements contactez Ivan : 06 50 54 08 13



SECTION TRAIL

Deuxième année d'existence pour la section trail. Amoureux de la nature et de grands espaces c'est une dizaine de membres qui se retrouve les mercredis soir à différents points du village pour des sorties plus ou moins longues sans oublier le réconfort après l'effort. Les différentes sorties s'adaptent à tous les niveaux sans aucune prétention et sont organisées à l'aide d'un groupe WhatsApp. La section recrute encore alors n'hésitez pas à chausser tes baskets, ils n'attendent que toi !

Pour toute demande de renseignements contactez Rémy : 06 32 18 72 20

SECTION SPORT

Deuxième saison pour notre section sport. Au compteur 31 inscrits, principalement féminine, qui se retrouvent tous les mercredis hors vacances scolaires à la salle du Repiel. Animées par Gaëlle, coach sportif diplômée, les séances se déroulent de 19 h à 20 h pour le renforcement musculaire et cardio et de 20 h à 21 h pour pilâtes, étirements et relaxation.

Pour toute demande de renseignements contactez Rémy : 06 32 18 72 20



SECTION PERCUSSIONS ET MUSIQUES AFRICAINES



En partenariat avec l'association Kassognah, le FC Bully propose encore cette année, des cours de percussions assurés par un professionnel reconnu et passionnant. Au rythme des Tam-Tam et autre djembé, une douzaine de membres se retrouve dans une ambiance festive, conviviale et multi culturelle 15 dimanches dans l'année dans le « club house » du stade.

Pour tous renseignements contactez Dorothée : 06 98 44 52 45

SECTION 100% FILLES !

La petite dernière est née en octobre 2024. Lancée par quelques membres féminins de notre club, cette section se veut un moment d'échange et de partage autour de plusieurs activités. Quand les beaux jours sont là, le football, le badminton ou encore la marche seront au rendez-vous. En hiver les cartes et autres jeux d'intérieur seront de la partie. Cette section se lance doucement et n'attend plus que vous, essais gratuits tous les jeudis à 20 h au « club house » du stade de Bully.

Pour toute demande de renseignements contactez Rémy : 06 32 18 72 20

Toutes ces sections forment à ce jour un club de près de 200 adhérents principalement issus de la population Bullyloise. C'est une grande fierté pour le club de pouvoir ainsi proposer de nombreuses activités et contribuer à l'animation de notre village. Nous tenons également à continuer à assurer notre rôle éducatif auprès des jeunes et maintenir nos valeurs et celles du sport.

Nous restons donc ouverts à toutes nouvelles demandes de sections ou d'inscriptions. Nous sommes également en recherche de nouveaux bénévoles qui pourraient venir gonfler nos rangs et venir participer à cette belle aventure du FOOTBALL CLUB DE BULLY.

Dates à retenir

- Début février : Week-end Théâtre
- Samedi 22 mars : Soirée choucroute du club
- Week end du 20, 21, 22 juin : Tournoi du club



SAPEURS-POMPIERS DE BULLY



Actuellement, 30 sapeurs-pompiers composent le casernement de Bully. La tendance de la féminisation de l'activité de sapeur-pompier est aussi présente au sein du casernement de BULLY puisque 10 femmes composent nos rangs. La moyenne d'âge de l'effectif est de 34 ans.

DEVENIR SAPEUR-POMPIER VOLONTAIRE

Face aux nouveaux risques, l'engagement citoyen prend tout son sens. À la suite de la mise en place de l'engagement différencié, il est désormais possible pour les personnes souhaitant devenir sapeur-pompier volontaire de pouvoir faire uniquement du SUAP (secours d'urgence aux personnes), ce qui représente presque 85 % de l'activité du SDMIS.

Secondairement les activités d'incendies et d'opérations diverses peuvent être proposées aux pompiers qui le souhaitent.

Si vous avez envie de rejoindre notre équipe ou si vous avez des questions, le personnel de Bully est régulièrement présent à la caserne les dimanches matin, n'hésitez pas à passer nous voir.

AMICALE

L'amicale des Sapeurs-Pompiers de Bully souhaite remercier les populations de Bully et Sarcey pour leur participation toujours plus nombreuse à nos manifestations : le concours de pétanque et en 2024, le 1^{er} bal à Sarcey, qui a réuni près de 500 personnes. Nous vous remercions également de l'accueil et la générosité que vous nous avez réservés lors du passage de notre traditionnel calendrier.

En cette année 2025, nous vous donnons rendez-vous, le samedi 25 janvier à 16 h, à la salle des fêtes de Bully, pour notre traditionnelle Sainte Barbe (Cérémonie de reconnaissance du personnel avec la remise des diplômes, grades, médailles...), ainsi que pour nos manifestations : le vendredi 4 juillet, à la salle du Repiel, pour notre concours de pétanque et le samedi 20 septembre, pour notre bal, à la salle des fêtes de Sarcey.

CHORALE

L'an dernier, la chorale a soufflé ses 20 bougies ! Plus de dix ans déjà qu'elle s'est installée à Bully, et si nos cheveux ont quelque peu blanchi, notre plaisir à chanter ensemble est resté intact.

Peut-être et sûrement est-ce dû à notre chef de cœur, Aleth Robilliard, dont l'énergie et la passion du chant, nous poussent toujours et encore à faire vibrer nos voix sur

des accords aussi étonnants que magiques.

L'expérience est ouverte à tous, alors n'hésitez pas à nous rejoindre, nous répétons tous les jeudis de 20 h 30 à 22 h 30 à la maison des associations.

Nous nous produirons en concert le 15 décembre 2024 et le 22 juin 2025 à 17h à l'église de Bully. Venez nombreux !

INTERVENTIONS

Le nombre d'interventions pour 2024 connaît une légère augmentation cette année.

Lieux	Nb de Sorties
Amplepuis	1 (0,3%)
Ancy	11 (3,7%)
L'Arbresle	9 (3%)
Belmont-d'Azergues	1 (0,3%)
Bessenay	1 (0,3%)
Le Breuil	1 (0,3%)
Bully	129 (43,6%)
Châtillon	10 (3,4%)
Chessy les Mines	3 (1%)
Décines Charpieu	1 (0,3%)
Eveux	1 (0,3%)
Légnay	1 (0,3%)
Sain-Bel	1 (0,3%)
Saint-Appolinaire	1 (0,3%)
Saint-Clément-sur-Valsonne	1 (0,3%)
Saint-Forgeux	1 (0,3%)
Saint-Germain-Nuelles	38 (12,8%)
Saint-Marcel-l'Éclairé	2 (0,7%)
Saint-Romain-de-Popey	22 (7,4%)
Saint-Vérand	1 (0,3%)
Sarcey	30 (10,1%)
Savigny	3 (1%)
Tarare	6 (2%)
Thizy-les-Bourgs	1 (0,4%)
Val d'Oingt	4 (1,4%)
Vindry-sur-Turdine	17 (5,7%)
Total	296

✚ Pour toutes informations :
Véronique LYANT :
06 09 91 60 45

APEL ASSOCIATION DES PARENTS D'ÉLÈVES



Le bureau

Présidente :
Cécile AUGAGNEUR
Vice-président :
Johan DUTERTE
Trésorière :
Adeline ROMANY
Vice-trésorière :
Julie DESHAYES
Secrétaire :
Noémie BERRIER



✚ Contact :
Cécile AUGAGNEUR
06 20 79 94 83

L'Apel de l'école Saint Vincent est associée à l'Apel départementale du Rhône ainsi que l'Apel nationale. Le mouvement des Apel représente les familles, qui dans la diversité de leurs identités sociales, culturelles, philosophiques ou religieuses, ont librement choisi de confier leurs enfants à un établissement d'enseignement catholique.

A travers cette association, nous représentons et soutenons les parents d'élèves. Nous participons à la vie et à l'animation de l'école Saint Vincent.

Cette année 2024 a été pour les enseignants, les élèves et les parents celle du retour dans les murs de notre toute nouvelle école après plusieurs mois de travaux et un an et demi au centre culturel. L'équipe de l'association tient à remercier l'ensemble des soutiens durant cette période difficile, les enseignantes tout d'abord, l'OGEC, la mairie, le diocèse mais aussi tous les parents d'élèves qui par leur implication dans les travaux et déménagements nous ont permis de retrouver une belle école en cette rentrée.

Une nouvelle présidente et un vice-président sont venus renforcer les membres du bureau. Nous sommes également heureux d'accueillir de nouveaux parents au sein de l'association. Durant l'année 2023/2024, plusieurs actions ont été engagées comme le marché de Noël au centre culturel qui a émerveillé petits et grands, la deuxième édition du loto qui fût également une grande réussite. Nous avons organisé notre kermesse à la salle du Repiel en juin. Les élèves guidés par les maîtresses, ont offert aux familles un magnifique spectacle sur le thème des jeux olympiques. La journée s'est poursuivie par un repas convivial ainsi que des jeux l'après-midi. Nous organisons également toutes les deux semaines une vente de gâteaux le vendredi à la sortie de l'école. Ce temps de partage nous permet de renforcer les liens entre les enfants mais aussi entre les parents. N'hésitez pas à venir à notre rencontre.

Les bénéfices de toutes ces actions nous permettent de financer du matériel pour les enfants et les maîtresses, des activités comme le sport ou les cours d'anglais, mais aussi une partie du voyage scolaire qui aura lieu cette fin d'année scolaire 2024/2025.

SOU DES ÉCOLES

Le sou des écoles de l'école des Pierres Dorées est une association de parents d'élèves bénévoles. Nous avons pour mission de récolter des fonds pour l'école, afin de compléter le budget alloué par la mairie.

Au titre de l'année écoulée, l'équipe du sou des écoles remercie tous les parents qui ont participé de près ou de loin à la bonne tenue des activités.

Pour cette nouvelle année les enseignants envisagent :

- des sorties scolaires et une classe de découverte
- des abonnements à des magazines
- des achats de matériel
- des achats de jeux
- des achats de fournitures de bricolage et jardinage ou élevage

En vue de financer ces projets, nous souhaitons mener les actions suivantes tout au long de l'année.



Le bureau

Président : Philippe VERSCHOORE
Vice-présidente : Pauline MARTINET
Trésorière : Lydie BESSON
Trésorière adjointe : Marine HERITIER
Secrétaire : Elisabeth MARTIN
Secrétaires adjointes : Cindy REMILIEU et Audrey PABIOU

Nous souhaitons la bienvenue à nos nouvelles recrues :

Audrey CAPRINI, Audrey PABIOU, Cindy REMILIEU, Elisabeth MARTIN, Emma PIGEON, Erwan CORRE, Fanny BOURGUILLAULT, Flavie CHAUX PICOLET, Jordan RAYMOND, Marilyn DOINO, Marine HERITIER, Maud TARDY



Contacts :
 Philippe VERSCHOORE : 06 77 81 79 80
 Pauline MARTINET : 07 81 29 86 29
sou.des.ecoles.bully@gmail.com

Retrouvez toute notre actualité sur :
<http://soudesecolesbully.blogspot.com>
 Abonnez-vous à notre page pour recevoir notre actualité
Sou des écoles bully

Calendrier des manifestations

POUR 2024 / 2025

1^{ère} vente de pizzas	
Vente de chocolats	
Vente de sapins de Noël	
Vente de lumignons	
2^{ème} vente de pizzas	vendredi 21 février 2025
Boum des enfants	samedi 15 mars 2025
3^{ème} vente de pizzas	vendredi 18 avril 2025
Brocante	dimanche 8 juin 2025
Fête de l'école	samedi 21 juin 2025
Assemblée générale	septembre 2025 au centre culturel

Merci d'avance pour votre participation qui contribue au succès de nos actions !

MEMBRES DU CONSEIL D'ADMINISTRATION

De gauche à droite et de haut en bas :

Philippe VERSCHOORE, Marilia GONDOLF, Séverine PEYRARD, Sandrine CHABERT, Cécile LAURENT, Aude RAQUIN, Nicolas MONTE, Fanny MARTINETTI, Isabelle BLANC, Marine HERITIER, Jordan RAYMOND, Maëva QUELIN, Lydie BESSON, Céline BRAGARD, Julie PHILIPPE, Sophie-Caroline LHOTTE-SIXT, Pauline MARTINET, Céline BOURBON, Audrey CAPRINI, Fanny BOURGUILLAULT, Cindy REMILIEU, Marilyn DOINO, Emma PIGEON, Elisabeth MARTIN, Audrey PABIOU, Maud TARDY, Flavie CHAUX PICOLET, Stéphanie BARDOUX, Erwan CORRE.

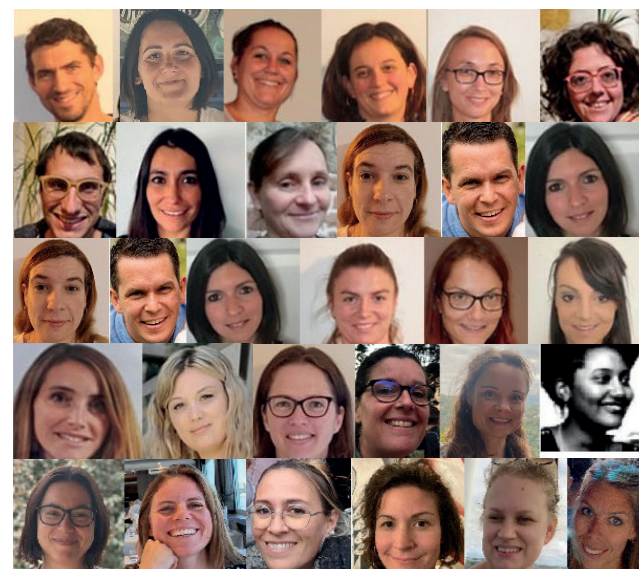

FESTI'BULLY



L'équipe

Présidente : Myriam Rochette (Le Café de la Poste)
Trésorier : Rémy Gaucherand (Lodges Laô)
Secrétaire : Sonia Gaucherand (Lodges Laô)
 Laetitia Orsolani (Au Fournil de Bully)
 Elodie & Sébastien Coquard (Domaine de Solemy)
 Rémi Julien (Rhuman Grill)
 Marie-Hélène Thomas (Rest'A'Dom)
 Valérie & Franck Lessentier (Au Four à Bois)
 Manon Lessentier (Le Sentier du Chaudron)



Contacts :

38 place de l'Église, 69210 Bully
 Pour vous tenir informés, abonnez-vous à notre page Facebook !
Festi'Bully

Votre présence à la dernière fête de la musique nous a fait chaud au cœur : **le Bullylois aime la fête ! Alors on compte encore sur chacun d'entre vous pour répondre «présents» à nos futurs rendez-vous** pour échanger, sourire, rire, chanter, danser ... en bref pour redonner des couleurs joyeuses à notre quotidien !

LA CASA DE BULLY

L'ASSOCIATION POUR TOUS ET PAR TOUS !



Adhésion annuelle pour 12 mois :
 18 € puis 15 € par personne de la même famille

Une participation de 2€ par séance est demandée pour chaque atelier tenu par un bénévole

Tarifs location de l'espace pour professionnels :
 Pour les indépendants :
 30€ la demi-journée de 4 h
 60€ la journée de 8 h

Réunion de travail, rdv d'affaires pro : 50€ la demi-journée, 90€ la journée

Permanences pour venir nous rencontrer les mercredis de 9 h à 12 h (hors vacances scolaires).

51 rue des fossés - 69210 BULLY
assolacasadebully@gmail.com
www.lacasadebully.org
lacasadebully

La Casa vous souhaite une belle année 2025 ! Une belle quatrième année débute à La Casa avec 2 nouveaux rendez-vous : **les cours de yoga** avec Julie et **l'atelier céramique** avec Maria.

Au mois de juin Angélique venait bénévolement nous proposer un atelier conversations en anglais et c'est un vrai succès !

Merci à tous ! Bénévoles, intervenants et participants qui font vivre La Casa au sein de notre beau village. Vous avez une passion ? N'hésitez pas à venir vous-même nous proposer un atelier.

LES RENDEZ-VOUS ACTÉS EN 2025

Vous pouvez contacter les intervenants pour plus d'infos et vous inscrire : **Généalogie** les lundis avec Christian (kalliste.co@orange.fr), **Anglais** les lundis avec Angélique (angesauve@yahoo.fr), **Poterie modelage Sculpture céramique** les mardis et mercredis avec Maria (m-eudith@hotmail.com), **Peinture acrylique** les mercredis avec Maria (m-eudith@hotmail.com), **Yoga** les jeudis avec Julie (juliegaignaire.sophro.massages@gmail.com), **Jeux de rôles** les vendredis avec Antoine (poncin.antoine@free.fr), **Massages bien être et shiatsu** 1 fois par mois avec Stéphanie (st.plassard83@gmail.com), **Voyages sonores** avec Julie (3 dates dans l'année) (juliegaignaire.sophro.massages@gmail.com), **Sculpture papier mâché** avec Didier (2 dates dans l'année) (assolacasadebully@gmail.com).

CLUB BON ACCUEIL



Une année chasse la précédente et les événements se font suite les uns aux autres, apportant leur lot de joie mais aussi de peine.

Ainsi nous ne pouvons passer sous silence le départ, le 27 août, d'Alexis FERRIÈRE, notre «SISSI», avec qui nous avons tant de plaisir à nous retrouver. Lui, qui par sa générosité et sa discrétion faisait partout l'unanimité.

Nous avons aussi une pensée pour Josiane BRENON, partie le 11 octobre. Très discrète, elle avait confectionné de très nombreux masques, au début de l'épidémie de covid, pour les adhérents du club.

Mais la vie du club se poursuit. L'année 2024 a été aussi riche que les années antérieures, non seulement par les activités pratiquées, mais aussi et surtout grâce à l'ambiance agréable et conviviale qui continue de régner.

Chacun peut participer à sa convenance, aux diverses manifestations : sorties repas, voyages et, ou aux après-midi du jeudi pour la belote, ou d'autres jeux de société, la balade du mardi une semaine sur deux.

Quant aux activités pour 2025, nous vous proposons de les découvrir lors de **notre ASSEMBLÉE GÉNÉRALE qui aura lieu le jeudi 6 février à 16 h** dans la petite salle du Repiel.

Assemblée générale au cours de laquelle nous recueillerons vos avis et suggestions, et qui sera suivie d'un apéritif dinatoire.

Nous invitons les retraités qui ne font pas encore partie du Club Bon Accueil à venir nous rejoindre. Nous aimerions également voir l'arrivée de plus jeunes retraités qui pourraient envisager la mise en place d'activités plus adaptées à leurs souhaits.

Nous vous rappelons que le Club est ouvert à tous, sans conditions d'âge, ni obligation de participer. N'hésitez pas à nous rejoindre.

Continuez de prendre soin de vous et meilleurs vœux pour cette année qui commence.

+ Contact :
Fernand BARONNIER
06 48 05 66 56

LES AINÉS DE LA SALETTE

L'année 2024 a été ponctuée par différentes manifestations organisées pour apporter un «rayon de soleil» à l'ensemble des résidents et de leur famille.

Une matinée «chaudière boudin/pommes» le 10 février 2024. Deux concerts où familles et résidents ont pu apprécier : samedi 3 août 2024 «Trio Guinguettes de Bussières», samedi 19 octobre 2024 «Ambiance accordéon» avec Mme Battaille. La fête de l'amitié, le 22 septembre 2024, autour d'un repas et un après-midi détente qui réunit autour des résidents : familles, amis et bénévoles. Le marché de Noël le 23 novembre 2024 avec une trentaine d'exposants.

À venir le samedi 22 février 2025 une matinée «chaudière boudin/pommes», ouverte au public. Nous vous attendons nombreux dans le parc de La Salette de 10 h à 15 h.

Avec son budget, l'association participe aux besoins exprimés par la direction et l'animatrice. Elle décide de financer, pour le bien être des résidents, des actions avec des intervenants extérieurs comme la médiation animale, la musicothérapie, les auto-massages, des équipements, du matériel pour les animations, des spectacles, des sorties...

Présentation de saison culturelle le 9 septembre 2025 à l'espace Repiel.

Pour tous renseignements contactez Nicole REYNARD :
06 08 16 72 22

CLUB PHOTO



+ Pour avoir des renseignements ou nous rejoindre, vous pouvez contacter Serge MATHIEU au **06 65 12 93 33** ou Fabienne au **06 63 64 86 72**

Le club photo de Bully, ce sont 20 membres qui partagent leur l'esprit créatif et leur bonne camaraderie. Nous nous réunissons au minimum une fois par mois pour des analyses de nos images, travail sur logiciel, discussions photographiques. Nous travaillons par atelier en intérieur (exemple : macro autour de la musique, sur l'art floral Ikebana, travail sur logiciel) ou bien aussi en extérieur toujours autour d'un thème lié à notre future exposition ou bien pour travailler une technique en particulier.

En 2024, notre exposition annuelle sur le thème de «l'ambiance rues et ruelles» a rencontré un vif succès. 2025, ce sera l'année du «graphisme et de la géométrie».

Alors si la pratique de la photo vous tente, si elle est déjà votre passion ou en devenir, venez nous rejoindre.

CALENDRIER DES MANIFESTATIONS 2025

JANVIER

DIMANCHE 12 JANVIER

Vœux du maire

Mairie - Salle du Repiel

SAMEDI 25 JANVIER

Sainte-Barbe

Sapeurs-Pompiers - Salle du Repiel

FÉVRIER

SAM. 1^{ER} ET DIM. 2 FÉVRIER

Théâtre

FC Bully - Salle du Repiel

SAM. 15 OU DIM. 16 FÉVRIER

Concert Club Bon Accueil

Salle du Repiel

MARS

SAM. 1^{ER}

Soirée Blind test et karaoké

Festi'Bully - Salle du Repiel

SAM. 8 ET DIM. 9 MARS

Exposition

Club photo - Salle du Repiel

SAMEDI 15 MARS

Boum

Sou des écoles - Salle du Repiel

SAMEDI 22 MARS

Soirée

FC Bully - Salle du Repiel

SAM. 29 OU DIM. 30 MARS

Loto

Apel - Salle du Repiel

AVRIL

SAMEDI 26 AVRIL

Fête des classes

Classes en « 5 » - Village

MAI

JEUDI 8 MAI

Commémoration

Mairie - Place de la Tardivière

JUIN

DIMANCHE 8 JUIN

Brocante

Sou des écoles - Village

SAMEDI 14 JUIN

Fête de l'école Saint Vincent

Ogec - Salle du Repiel

SAMEDI 21 JUIN

Fête de l'école des Pierres

Dorées

Ecole publique - Salle du Repiel

SAMEDI 28 JUIN

Concert de la saison culturelle

Mairie - Village

JUILLET

DIMANCHE 13 JUILLET

Fête nationale

Association - Espace du Repiel

SEPTEMBRE

DIMANCHE 7 SEPTEMBRE

Forum des associations

Mairie - Place du village

MARDI 9 SEPTEMBRE

Présentation saison culturelle

Mairie - Salle du Repiel

OCTOBRE

SAMEDI 11 OCTOBRE

Demi décade

Classe en 0 - Salle du Repiel

NOVEMBRE

MARDI 11 NOVEMBRE

Commémoration

Mairie - Cimetière

SAMEDI 22 NOVEMBRE

Beaujolais Nouveau

Classes en « 6 » - Salle du Repiel

DÉCEMBRE

DIMANCHE 7 DÉCEMBRE

Repas de l'amitié

CCAS - Salle du Repiel

SAM. 13 ET DIM. 14 DÉCEMBRE

Théâtre

Azergues le Rideau - Salle du Repiel

ALIMENTAIRE

RESTAURATION / BAR

AU FOUR À BOIS

Pizzas à emporter
Mr et Mme LESSENTIER
rue d'Aquitaine
(Face caserne des pompiers)
06 06 81 97 16
06 32 03 02 54

CAFÉ DE LA POSTE - Bar

Myriam ROCHETTE
38 place de l'église
06 24 39 26 71
myrorochette@gmail.com

LA BAROTTE

Produits fermiers
Producteurs associés - Z. A. La Plagne
43 route du Pré Neuf
04 74 72 03 43
la-barotte2@orange.fr

AU FOURNIL DE BULLY

Boulangerie - pâtisserie
Laetitia ORSOLANI
Quentin GASTALDI R.N. 7
30 route de Lyon
04 74 01 36 32
boulangeriebully@gmail.com

TROIS P'TITS POINTS

Restaurant, service
Gaudillère Pascal
5 place de l'église - 04 78 21 19 09

REST' À DOM' - Traiteur

Marie-Hélène THOMAS
89 allée Gamay
07 81 15 45 94
restadom69@gmail.com
www.rest-a-dom.fr
f restadom

LES CASIERS DE LA MÈRE DUCAROUGE

Casiers automatiques
produits fermiers
Thierry et Adrien DURET
203 chemin du Gué
Adrien : 06 88 25 18 16
Thierry : 06 07 95 46 81
la-mere-ducrouge@laposte.net
f Les casiers de la mère Ducarouge

RHUMAN GRILL

Restauration rapide
Rémi JULIEN - Food'truck
06 61 85 15 32
rhuman.grill@gmail.com
f rhuman.grill

HÉBERGEMENT

LE CHÊNE PATOUILLARD

Chambre d'hôte et gîte de groupe
Michel BIRON
678 chemin du Chêne Patouillard
06 10 98 04 16 - 04 74 26 89 50
mjp.biron@gmail.com
www.gites-de-france.com

LE KAOLIN - Chambre d'hôte

Catherine CHESNIER
138 rue de la Poterne
06 62 24 47 08
chesnie.cathy@gmail.com
www.lekaolinchambredhote.net

LODGES LÂO

Hébergement - Séminaires
20 chemin de Gruges
Sonia GAUCHERAND
06 62 57 48 32 - 04 72 54 95 31
contact@lodgeslao.fr
www.lodgeslao.fr
f Lodges Lao

DOMAINE DE SOLÉMY

Chambre d'hôte et gîte de groupe
Elodie et Sébastien COQUARD
323 chemin de Varennes
06 43 77 34 65
domainedesolemy@gmail.com
domainedesolemy.com
f Domaine de Solémy

PRODUITS AGRICOLES

ET VITICOLES

AGAMY Producteur Beaujolais

Cave coopérative de Bully
La Martinière
1055 route des places du lac
04 37 55 50 10
cavedebully@agamy.fr
www.agamy.fr - agamysshop.fr

DOMAINE DE ROCHE CATTIN

Producteur Beaujolais
Jean-Gabriel DEVAY
178 chemin du Guéret
04 74 01 01 48
contact@domainederochecattin.com
www.domainederochecattin.com

DOMAINE DE LA COUVETTE

Producteur Beaujolais
Gautier MARION
140 chemin de la Deverrière
04 74 01 22 06
domainedelacouvette@gmail.com
f Domaine de la Couvette

AURÉLIE ET FABIEN ROMANY

Producteur Beaujolais
Fabien ROMANY
202 chemin de Saint-Barnabé
06 70 39 81 05 - 04 74 70 17 74
fabromany@gmail.com
f Aurélie et Fabien ROMANY

GAEC FERME DE SAINT BIS

Producteur viande bovine
Philippe et Pascale GOUTTE
517 chemin de la Font Devay
06 14 19 96 13
fermedesaintbis@gmail.com

GAEC DES FOURS

Fromages de vaches
Thierry et Adrien DURET
203 chemin du Gué
06 88 25 18 16 - 06 07 95 46 81

LE RUCHER DU BON BEAUJOLAIS

Apiculteur - Christophe DEBOURG
80 chemin du Lavoir - 2 rue d'Aquitaine
06 65 79 65 08
decouverteapiculture@gmail.com
christophedebourg.wordpress.com
f christophedebourbully
in chrislyonrennes

SECRETS D'APICULTEUR CLARMONT

Conditionnement de miel
Patrick CLARMONT
375 route du Pré Neuf
07 77 82 10 83
patrick@secretsdapiculteur.com
secretsdapiculteur.com

O TRÉSOR DES PLANTES

Plantes aromatiques
Corinne CLAVARON - 06 65 04 04 84
www.otresordesplantes.com

SANTÉ / SOCIAL

CABINET DENTAIRE

Chirurgie dentaire - Amélie GRASSI
18 rue de la Poterne - 04 74 01 44 01

CABINET INFIRMIER - Soins infirmiers

Sarah PEUGET - Laure PERRET
Sylvie LAFFAY - 2 place de la Tardivière
06 31 41 82 71
infirmieres.bully@gmail.com

CABINET D'OSTÉOPATHIE

Ostéopathe - Lénia GRANIER
42 place de l'Église - 06 65 30 64 44
Prise de rendez-vous : doctolib.fr

DR MAMADOU CISSOKO

Médecin généraliste
267 rue du Pré de la Cour - 04 74 01 00 71

OLIVIER JUGLARET

Kinésithérapeute
25 rue d'Aquitaine - 04 74 01 13 09

CENTRE SAINT EXUPÉRY

Maison d'Enfants à Caractère Social
MECS - 715 chemin de Boulogne
04 74 01 01 53
stephanie.arnaud@centre-saint-exupery.fr

MAISON DE RETRAITE LA SALETTE

Hébergement de personnes âgées
Doria BOUVIER ESTEVE
43 chemin du Pilon - 04 74 01 00 59
contacts@salette-bully.fr
f EHPAD La Salette

ORTHOPHONISTE - Caroline ODOUARD

72 rue de la Poterne - 06 61 57 90 84
orthophonie.odouard@gmail.com

LOISIRS

KARTING EVASION - Location karting

Laser game extérieur
Dimitri BENETON
354 chemin de la Plagne
74 26 83 74 - 06 82 87 44 66
contact@karting-evasion.fr
www.karting-evasion.fr

THE SOUND DJ - Animation DJ
Julien NICOLAS
306 chemin du Grand Laval
06 50 25 88 70
contact.thesounddj@gmail.com
the-sound-dj-73.webself.net

ZOL PHOTO - Photographe
Olivier GOUTTENoire
107 chemin du Guéret
06 83 63 78 96
contact@zol-photo.com
www.zol-photo.com
f Zol photo - in zol_photo69

LA DERNIÈRE AMPHORE
Escape game dans les vignes
(Sur smartphone)
Jean-Gabriel DEVAY
178 chemin du Guéret
06 89 20 41 84
laderniereamphore.fr
f La dernière amphore

ECURIE DE MALATRAY
Centre équestre - Nicole DEMURGER
allée des Merisiers
545 chemin de La Plagne
04 74 01 75 05 - f ecuriemalatray

COIFFURE / BEAUTÉ

AU CHALET - Espace bien-être
Agnès CHOMER HAMELIN
159 rue de la Poterne - 06 20 75 50 75
www.auchaletdebully.fr

POSITIF COIFFURE - Salon de coiffure
Mme CARVALHO
4 rue de France - 04 74 01 53 47

AUTOMOBILE

GARAGE DES FRÈRES MIRANDA
Réparations auto, dépannage, vente
de véhicules d'occasion - Mr MIRANDA
515 route de Lyon
04 74 01 08 66 - 06 66 54 61 02
garagedesfreresmiranda@gmail.com

GARAGE DU CHARPENAY
Garage Poids Lourds - Z.A. La Plagne
245 route du Pré neuf
Nicolas GUICHARD - 04 74 01 72 54
contact@garage-charpenay.com
www.garage-charpenay.com

GARAGE GENESTE
Réparations, vente voitures
Mr GENESTE - 900 route de Paris
04 74 01 02 69
geneste.garage@orange.fr

GARAGE AVATACAR
Réparations voitures
80 route du Pré Neuf
07 82 05 11 13 - 09 50 36 86 79
www.avatacar.com/garage/garage-
avatacar-bully-3846.htm

TRANSPORTS

DYNAMICCOURSES
Transport marchandises et taxi
Patrick GEOFFRAY - Z.A. La Plagne
100 allée des Merisiers
04 74 70 38 58
dominique@dynamiccourses.fr
www.dynamiccourses.fr

TAXI EVATRANS - Transport
Mr RODIER - 70 Allée des Alouettes
06 23 38 86 56 - evatrans69@yahoo.fr

ESPACES VERTS ET PISCINES

ABR PAYSAGES - Espaces Verts
Mr Benoît ROMANY
1295 Route de Lyon
04 74 01 87 94
abr.paysages@gmail.com

ARBO ET SENS - Espaces Verts
Mr LATIF - 368 chemin du Grand-Laval
06 64 43 48 94
arboetsens@yahoo.com

SAS CHAVOT ERIC - Espaces Verts
Eric CHAVOT - 537 chemin Sous-Bully
04 74 26 75 68 - 06 85 20 51 51
eric.chavot@orange.fr

SBPS
Réparation matériel Espaces verts
Mr FALQUE - 280 chemin des Carrières
06 25 57 61 07
saintbisprestation@gmail.com

THOMAS MICHEL ESPACES VERTS
Espaces Verts - Michel THOMAS
30 impasse des Lièvres
04 74 01 54 89

VERT ET BLEU PISCINE ET PAYSAGE
Construction, entretien de piscines,
magasin et espaces verts
Mme PERRELLE
252 allée des Merisiers - Z.A. La Plagne
04 74 01 12 12
vertetbleu.ppp@orange.fr
www.vertetbleu-piscines.com

ACTIVITÉS DIVERSES

2A3D
Débarrasse maisons, garages, greniers,
caves, locaux commerciaux
Dominique DAVID
35 rue des Collonges
06 25 04 19 04 - 06 19 98 13 70
noelle.richardier1966@gmail.com

3MI
Organisation de congrès, séminaires
Rémy GAUCHERAND
20 chemin de Gruges - 06 62 89 83 75
contact@3mi-incentives.com
www.3mi-incentives.com/

ACOLYTE 21
Formations bureautiques intra-entre-
prises sur-mesure - Pierre DUMAS
205 chemin des carrières
06 51 08 82 83 - bonjour@acolyte21.fr
www.acolyte21.fr/

BONDEBARRAS69
Débarras, rachat de succession,
livraison - Mr CHICHMANIAN
477 chemin de Roche Catin
06 87 68 05 12
bondebarras69@yahoo.fr
www.debarras-rhonealpes.fr
f bondebarras69

CLORO'FIL CONCEPT
Fournisseur et concepteur de produits
textiles pour la santé et l'hôtellerie
Caroline L'HUILLIER
154 allée des merisiers - 04 81 09 96 85
contact@clorofilconcept.com
www.clorofilconcept.com
f in cloro fil concept

SAS DIFS
Sellerie générale et injection de mousse
Mr LELAN - 239 allée des merisiers
04 37 58 09 77 - difslelan@wanadoo.fr

GOUJAT COURTAGE
Conseils en Investissement Financier
Assureur Vie
Thierry GOUJAT - 450 rue d'Apinost
06 08 71 04 08 - goujatcourtage@free.fr

IDIR MÉDICAL
Maintenance biomédicale
104 rue des Fossés - 07 68 70 67 46

L'IMMOBILIÈRE DES MONTS
Transaction, conseil, estimation,
promotion, gestion
Loïc JEANPIERRE - 63 rue des Fossés
06 63 94 67 91 - www.lidm.fr
f t t in @ lidm69

INNOVAWAY
Expertise toxicologique, formation
scientifique
Romain LASSEUR - 72 rue d'Aquitaine
06 71 09 38 50
innovaway.developpement@gmail.com

ISO'DENT
Distributeur produits dentaires
Loïc JEANPIERRE - 63 rue des Fossés
06 63 94 67 91 - www.isodent.fr
contact@isodent.fr - f isodent69

MICHEL BORRO
Artiste peintre & Activités artistiques
diverses - 2 allée du Vingtain
06 33 10 64 52 - www.michelborro.fr
michel.borro@gmail.com
f michel.borro.ballons

OLIV'AUTOCLEAN
Nettoyage intérieur véhicule
+ rénovation des optiques
Mr Olivier TAQUET
212 Chemin du Guéret - 07 77 05 38 05
olivautoclean@gmail.com

QUALITEL - Centre d'appel
M. RUETSCH - 744 chemin des Thermes
04 74 26 77 33 - contact@qualitel.fr
www.qualitel.fr

RHÔNE GUÊPES FRELONS
Lutte contre le frelon et les guêpes
(désinsectisation)
Mr KLEIN - 86 rue du puits matagrin
06 76 81 80 44 - rgf69@yahoo.com
www.rhoneguepesfrelons.fr

ZAB CONSEIL
Soutien aux entreprises, conseil
coaching et formation en conseil et
développement d'entreprise
Pauline KLEIN - 86 rue du puits Matagrin
06 81 62 90 25 - www.zab-conseil.fr
contact@zab-conseil.fr

BRIOCHE DES GOURMETS
Fabrication et vente de brioches
en gros et demi gros
50 impasse des Merisiers
Z.A. la Plagne
04 74 01 40 46
f Brioches des gourmets
www.brioche-des-gourmets.business.
site/

**MAROQUINERIE
DES PIERRES DORÉES**
Produits en cuir ou textile
38 allée des merisiers
contact@maro-pierresdorees.com
www.maro-pierresdorees.fr

HABITAT ET CONSTRUCTION

AE SMCD
Pose de marbre et de carrelage
Mr Christian SANCHEZ
Chemin de Boulogne - 06 69 90 43 07
sanchez.smcd@gmail.com

AL CRÉATION
Agenceur, décorateur, création et réno-
vation de meubles
Mr et Mme LAFAURIE
199 rue François Gilet
06 75 76 68 50 - artisan@al-creation.net
www.alcreation.net

ACIER CONCEPT TECHNIQUE
Serrurerie, métallerie - Mr CHAMBE
148 allée des Merisiers
04 74 26 82 31 - contact@actbully.fr

MENUISERIE LERIER
Entreprise de menuiserie - Mr LERIER
285 chemin du Gueret
06 88 84 22 10
f.lerier@menuiserielerier.fr

AZERGUES VRD
Terrassement, assainissement,
dessouchage
Arnaud PASSOT
488 rue du Chardonnay
06 19 38 55 62 - arnaud.passot@free.fr

BIOPEST SERVICES
Dératisation, désinfection, traitement
bois, démoussage
Mr LEROY - Mr DROUIN
261 allée des Merisiers
04 74 70 31 59
www.bps-lyon-deratisation.fr
contact@biopestservices.com

POINT P
Matériaux construction
Béton prêt à l'emploi
Mr VILLE - Z.A. la Plagne
387 route du Pré Neuf
04 74 26 82 82 - bully@pointp.fr
www.pointp.fr/infos-agence/bul-
ly-point-p-6279

BOIS PASSION
Construction de maisons en bois
Alain JACQUIER et Carole GILBERT
Z.A. la Plagne - 06 62 01 26 81

BP2A
Portes, portails, automatismes, volets
roulants, installation, réparation
Mr BERTHELIER - 227 chemin du Guéret
04 74 72 58 74 - www.bp2a.com

CAZAMO
Electroménager, TV- Hifi-vidéo,
antennes - Mr Vincent MURAT
Z.A. la Plagne - 365 route de Pré neuf
04 74 26 82 44 - 06 24 52 66 24
contact@cazamo.com
www.cazamo.com

CHATELARD JEAN-FRANÇOIS
Plâtrier - Mr CHATELARD
242 chemin de St Barnabé
04 74 26 75 50 - 06 07 17 65 44
jfchatelard@wanadoo.fr

YVES DUPPERAY - Menuisier
Mr DUPERRAY - 68 chemin des Poiriers
04 74 01 38 64

CVC DES VALLEES
Plombier Chauffagiste
145 allée des Merisiers
06 85 61 67 83 - 06 68 67 35 33

**GROUPEMENT ARTISANS
SUD-BEAUJOLAIS**
Groupement d'entreprises artisanales,
habitat - Mr CHATELARD
324 chemin de la Plagne
04 74 01 07 82
artisansdusudbeaujolais@gmail.com

GT LASER
Découpe, pliage, assemblage, acier
21 allée des merisiers

IDÉE PLOMBERIE
Plomberie, installation, dépannage
Erick CHASSIGNOL
9 rue du Gutturieu - 06 52 96 54 59
erick.chassignol@gmail.com

JOMARD JOËL
Menuiserie, Charpente
60 allée du Verger - 04 74 01 56 92
jomard.joel@gmail.com

MÉRAS RAYMOND
Entreprise maçonnerie
70 chemin du Pavé
04 74 01 36 19 - 06 82 18 51 08
sarlmeras@hotmail.fr

SAS MOREL DAVID
Charpente, Couverture, Zinguerie
David MOREL - rue du Pré de la Cour
09 50 07 17 83 - 06 11 41 12 32
dm.batiment7@gmail.com

PABP - Plombier, chauffagiste
Pierre Amaury BERTHOLON
2 allée du Vieux Puits
06 30 76 18 73 - pabp.business.site

PATRICK SERVICES
Débarras, Brocante, Achat succession
Patrick SOURDILLON
83 impasse des Chevreuils
06 15 32 81 91
www.patrick-debarras-lyon.com

PHIL'R ELEC
Electricité générale, chauffage,
climatisation, domotique
Alexandre RABATEL
34 chemin du Relais
04 78 22 15 85 - 06 72 24 30 30
philrelecsecretariat@gmail.com
www.phil-r-elec-bully.com

ROMAGNY TP - Terrassement
Daniel ROMAGNY
424 Chemin de Varennes
06 77 78 54 88
romagnydaniel@orange.fr

SARL PONCET ERIC
Plombier Chauffagiste
Pierre PONCET
324 chemin de la Plagne
04 74 01 07 82 - poncet-sarl@orange.fr

TRAVO D'AVENIR
Poêles à bois, chaudières à granulés,
panneaux solaires - Mr SALEPOINTE
68 route du Pré Neuf - Z.A. la Plagne
09 50 37 24 86 - 06 76 90 66 22
contact@travodavenir.fr
www.travodavenir.fr

TRV MENUISERIE
Vente, pose, rénovation
(portes, fenêtres, volets...)
Clara TUFFERY
Z.A. la Plagne - 66 route du Pré Neuf
04 78 47 16 74
trv.menuiserie@gmail.com
www.trvmenuiserie.fr
f Trv Menuiserie
in Trvmenuiserie

STRAPONTIN

UN CINÉMA POUR TOUS

Le Cinéma Le Strapontin, un joyau culturel au cœur du Pays de l'Arbresle

Depuis de nombreuses années, le cinéma Le Strapontin, géré par l'association CCA Le Strapontin, constitue un véritable pôle culturel pour Bully, car à quelques encablures de notre village. Seul cinéma de la Communauté de Communes du Pays de l'Arbresle, il est animé par une équipe de bénévoles dévoués, tous issus du territoire. Leur engagement sans faille permet de proposer une programmation riche et diversifiée, fidèle à leur promesse : offrir toujours plus et toujours mieux à leurs spectateurs.

Des rendez-vous réguliers et variés pour tous les publics
Le Strapontin est bien plus qu'un simple cinéma, **c'est un lieu de rencontres et d'échanges**. En plus des traditionnelles séances en soirée les mardis, vendredis et samedis, **des événements spéciaux viennent ponctuer le calendrier** :

- Des séances réservées aux établissements scolaires, permettant aux plus jeunes de découvrir le 7^e art dans un cadre éducatif.
- Des séances dédiées aux seniors en après-midi, offrant un moment convivial et culturel à nos aînés.
- Des séances jeunesse, organisées durant les vacances scolaires ou certains samedis, pour ravir les familles.
- Les ciné-rencontres, où la projection de films est suivie de discussions avec des intervenants, créant un véritable échange autour de l'œuvre visionnée.
- Quelques séances dominicales, qui ajoutent un rendez-vous supplémentaire pour les amateurs de cinéma.

Cette année, une nouveauté vient enrichir encore cette offre : **une séance mensuelle, le dimanche matin, dédiée à la projection de films du patrimoine en version**

originale. Une occasion unique de redécouvrir de grands classiques du cinéma.

Événements phares et rendez-vous incontournables, Le Strapontin se distingue également par l'organisation de moments exceptionnels, comme le ciné-concert, cette année autour du film mythique Le Mécano de la Générale, où l'alliance de la musique en direct et de l'image a fait vibrer le public.

Autre temps fort : le Festival du Film Auralpin, qui a accueilli cette année le réalisateur Fabrice Maruca comme président du jury. Ce festival, véritable fenêtre sur le cinéma régional, a une nouvelle fois marqué les esprits en présentant, en avant-première nationale, le film à succès Un p'tit truc en plus en présence de l'acteur et réalisateur Clovis Cornillac.

Des tarifs accessibles à tous le cinéma Le Strapontin tient à rendre le cinéma accessible au plus grand nombre. Pour cela, il propose **des tarifs très avantageux et de multiples solutions de paiement**, telles que les tickets GRAC, le Pass Culture ou encore le Pass Région, facilitant ainsi l'accès à la culture pour tous les publics.

Venez (re)découvrir le cinéma autrement au Strapontin, et laissez-vous séduire par l'atmosphère chaleureuse de cette salle unique, tenue par des passionnés qui œuvrent au quotidien pour la vitalité culturelle de notre territoire.

Cinéma Le Strapontin : des films, des rencontres, et toujours plus de moments à partager ensemble !

+ Contact
www.le-strapontin.com - lestrapontin@yahoo.fr

AMIS DU VIEIL ARBRESLE

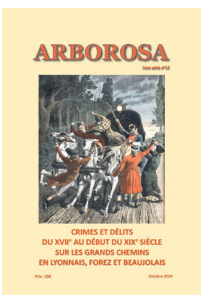

SORTIE du nouvel ARBOROSA
Hors Série: CRIMES ET DELITS
DU XVIIème au XIXème SUR LES
GRANDS CHEMINS EN LYON-
NAIS, FOREZ ET BEAUJOLAIS

Dans cet Arborosa hors-série, l'auteur traite un sujet peu connu et explique tout d'abord comment on devient voleur ou assassin, comment l'autorité réagit pour assurer la tranquillité publique. Il aborde également les thèmes de l'insécurité et de la violence liés aux contextes politiques particuliers. Les bandits ont souvent été en premier lieu, des fraudeurs.

A cette époque beaucoup d'hommes cheminent sur les routes et une catégorie particulière est étudiée :

les errants, vagabonds et mendiants qui s'attroupent ou rejoignent des bandes. On passe alors de la simple maraude au pillage et de là à des crimes plus importants. Le pouvoir royal va tout faire pour lutter contre le vagabondage. Dans le monde rural, une police particulière va se mettre en place avec la maréchaussée. L'auteur explique son fonctionnement et sa transformation en gendarmerie. Découvrez un pan d'histoire méconnu.

Ouvrage de 100 pages illustrées. Prix 20€ en vente à Super U culture, Fournil d'Olivia et au Four Banal à L'Arbresle, au Tabac-Pressé de Sain Bel et à la Boulangerie de Savigny.

+ Contact : amis-arbresle@sfr.fr - 0778825308



RESTOS DU CŒUR

La 40^{ème} Campagne d'hiver des Restos du Cœur a débuté le lundi 18 novembre 2024. Le centre de l'Arbresle a été fermé la semaine du 10 au 17 novembre pour procéder aux nouvelles inscriptions pour la campagne d'hiver.

Ces inscriptions se sont faites les mercredi 13 et jeudi 14 novembre sur rendez-vous.

Pour les horaires d'ouverture, pas de changement, nous gardons les mêmes jours et heures d'inscriptions que la campagne d'été, à savoir les mercredis matin de 9 h à 12 h et les jeudis de 9 h à 12 h, de 14 h à 17 h et le soir de 18 h 30 à 19 h 30.

Nos activités d'aide à la personne, et elles sont nombreuses, ne sont pas liées à un barème et sont inconditionnelles.

Coiffure, vestiaire, atelier de français, atelier numérique, soutien à la recherche d'emploi font partie des nombreuses aides que nous pouvons apporter.

Autour d'une collation, nos bénévoles sont là pour discuter, conseiller, orienter nos personnes accueillies et leur apporter du soutien si nécessaire.

Aux heures d'ouverture du centre, nous accueillons et inscrivons tout au long de l'année les personnes en difficulté. Ensemble, nous examinons leur dossier et essayons de leur apporter de l'aide et les dirigeons si nécessaire vers les personnes ou services compétents en la matière (France Services, Assistante sociale, CCAS, mairie...).

+ Pour toute information contacter
les Restos du Cœur au **04 78 35 20 36**
15 rue de Lyon - 69210 L'Arbresle
ad69-larbresle@restosducoeur.org

GRAIN DE SEL

LIEU D'ACCUEIL ENFANTS-PARENTS À L'ARBRESLE ET À BESSENAY

Lieu d'Accueil Enfants Parents est dédié aux enfants de 0 à 6 ans accompagnés de leurs parents ou grands-parents, ou personne de la famille proche, pour :

Se rencontrer et créer du lien, jouer, se détendre ou rompre l'isolement !

+ Contact à L'Arbresle - 6 Impasse Charassin
le mercredi et le jeudi : de 15 h à 18 h
le samedi : 9 h à 12 h

Contact à Bessenay
au 17 rue du Nord (sous l'école maternelle)
le mardi : de 8 h 30 à 11 h 30

Sans inscription, 1€ par famille par accueil

larbreslegraindese.wixsite.com/grain-de-sel
04 72 42 26 86
f grain-de-sel

L'enfant expérimente sa relation aux autres et découvre le monde en sécurité, en confiance, en présence de ses parents. Les parents peuvent échanger ou prendre un temps de pause.

Les accueillants, garants des règles du lieu, sont juste présents, soutenant la manière dont chaque enfant prend progressivement sa place parmi les autres et dans le monde...

Agréé CAF et bénéficiaire du Bonus Territoire de la CAF Soutenu par les communes de L'Arbresle et Bessenay, la CCPA, le Département et la MSA.

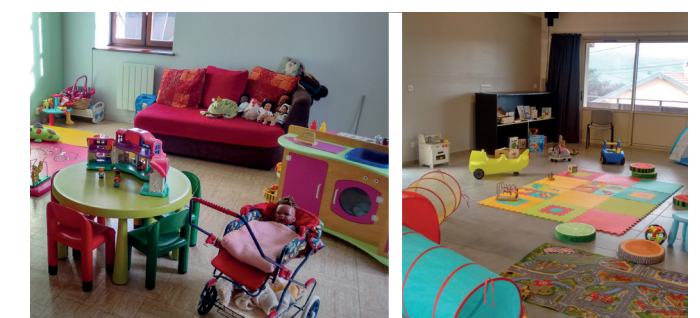

MISSION LOCALE

RURALE NORD OUEST RHÔNE

FACILITER L'ACCÈS À L'AUTONOMIE

Présentes sur l'ensemble du territoire national depuis 1982, les 435 Missions locales sont un service public de proximité avec un objectif essentiel : accompagner les jeunes de 16 à 25 ans sortis du système scolaire dans leurs parcours d'insertion sociale et professionnelle.

La Mission locale Rurale Nord Ouest Rhône (MLRNOR) propose aux jeunes un accompagnement global pour les rendre AUTONOMES et INDEPENDANTS, tant sur le plan social que professionnel.

La Mission locale aujourd'hui, c'est 600 jeunes accompagnés sur le territoire et plus de 900 jeunes accompagnés par an. Nous composons avec des problématiques multiples pour que les jeunes puissent accéder, avec notre soutien, à cette autonomie.



LE CONTRAT D'ENGAGEMENT JEUNE

Ce contrat s'inscrit dans le plan « 1 jeune, 1 solution ». Il s'adresse aux jeunes de 16 à 25 ans (29 ans si travailleur handicapé), qui ne sont pas étudiants, ne suivent pas une formation et présentent des difficultés d'accès à l'emploi durable.

Il s'agit d'un parcours personnalisé de 6 à 12 mois comprenant à la fois un **accompagnement individuel** ainsi qu'un **programme d'ateliers collectifs ou d'activités** (15h à 20h par semaine). En fonction de leurs ressources, les jeunes inscrits peuvent bénéficier d'une allocation



Retour sur la journée « La Mission Locale fait ses jeux » proposée dans le cadre de la Semaine Nationale des Missions Locales le vendredi 20 septembre sous la Halle des marchés de Tarare.

Les jeunes ont pu réaliser des tests sportifs avec Diagnoform® et également participer à une initiation à la lutte avec Mehdi CHERIET, ancien basketteur pro, originaire des Sauvages.

+ Contacter la Mission Locale Rurale Nord-Ouest Rhône
24 rue Charles de Gaulle
69170 Tarare
contact@missionlocale.org
04 74 05 00 30
Application : www.missionlocale.app
f t in MLRNOR
m m missionlocale

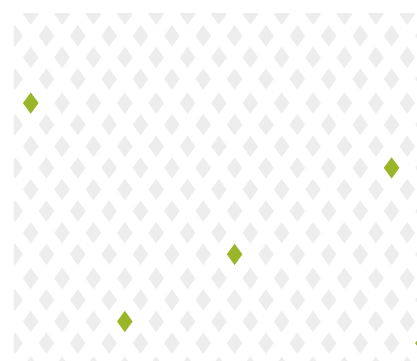

L'ADMR

PREMIER RÉSEAU ASSOCIATIF NATIONAL DE SERVICES À LA PERSONNE

NOS VALEURS

- **UNIVERSALITÉ :**
Être au service de toutes les personnes, à tous les âges de la vie, malades ou en pleine santé.
- **PROXIMITÉ :**
Bien répondre au besoin de nos clients requiert la plus grande proximité.
- **RESPECT DE LA PERSONNE :**
Respecter le choix de vie des personnes en préservant leur autonomie.
- **RÉCIPROCITÉ :**
Donner, recevoir, rendre : le lien social au centre de l'engagement.
- **SOLIDARITÉ :**
Mobiliser l'entraide et susciter l'intelligence collective.

Activité 2023 de l'asso

9661 heures réalisées auprès de
101 bénéficiaires
3725 repas livrés à 22 personnes



+ Contact
ADMR - 7 rue de la mairie
69210 ST GERMAIN-NUELLES
04 74 01 04 26
admr.st-germain@fed69.admr.org
www.admr-rhone.fr

NOS MISSIONS

- Ménage, repassage, entretien de la maison.
- Cours, accompagnements divers.
- Soutien aux familles pour faire face aux aléas de la vie.
- Garde d'enfants.
- Aide aux actes essentiels de la vie quotidienne : toilette, habillage, transfert, lever, coucher.
- Préparation et prise de repas.
- Portage de repas.
- Téléassistance.

L'ADMR, CE SONT AUSSI DES EMPLOIS

- **Locaux :** dans les communes environnantes pour le premier réseau national d'aide à domicile.
- **Flexibles :** du temps partiel au temps plein (seule activité ou activité complémentaire)
- **De lien social et d'accompagnement**
- **Autonomes** tout en étant un travail d'équipe
- **Avec du matériel professionnel mis à disposition** (téléphone professionnel, blouse, gants, masques, sacoche ...)
- **Avec des avantages :** stabilité d'emploi, prise en charge des frais kilométriques, assurance, convention collective, mutuelle employeur, salaire indexé, service social, prêt de véhicule en cas de panne, aide à location-vente de véhicule.
- La satisfaction de **se sentir utile et contribuer au bien-être des personnes**
- **Des formations professionnelles** et qualifiantes rémunérées (avec aussi possibilité d'accompagnement au diplôme d'Etat d'Accompagnant Educatif et Social (DEAES).



L'ENTRAIDE

UN SERVICE POLYVALENT D'AIDE ET DE SOINS À DOMICILE

SERVICE D'AIDE À DOMICILE

Levers, couchers, repas, toilettes, ménage, repassage, courses, transport accompagné...

SERVICE DE SOINS INFIRMIERS À DOMICILE DE JOUR ET DE NUIT

Soins d'hygiène et de confort, levers, couchers et surveillance de la prise des traitements, passages de sécurité en cours de nuit...

PLATFORME D'ACCOMPAGNEMENT ET DE RÉPIT DES AIDANTS

Soutien aux proches aidants de personnes souffrant d'une maladie neurodégénérative (Alzheimer et maladies apparentées, Parkinson, AVC...)

ACCOMPAGNEMENT ADMINISTRATIF

Aide à la constitution des dossiers, aides financières départementales, caisses de retraite, mutuelles, Sortir Plus, CESU et Crédit d'impôt de 50 %.

ÉQUIPE SPÉCIALISÉE ALZHEIMER À DOMICILE

Stimulation et activités visant à repousser et atténuer les effets de la maladie d'Alzheimer...

RESTAURANT ASSOCIATIF OUVERT À TOUS

Repas préparés chaque jour sur place, servis à l'assiette, dans nos locaux ou portés à domicile avec l'aide de nos bénévoles...

ACTIVITÉS DE MAINTIEN DU LIEN SOCIAL ET DE PRÉVENTION DE LA PERTE D'AUTONOMIE

Tout un panel d'activités qui contribuent au bien-être du corps et de l'esprit : ateliers Bien-être & Santé, ateliers mémoire, belote, chorale, couture, informatique, marche, mobilité articulaire, sorties et restaurant, tarot, voyage, yoga, yoga du rire, prévention des chutes individuelles et collectives, rencontres autour de repas dans notre restaurant.

L'ENTRAIDE VERS DE NOUVEAUX LOCAUX POUR FAIRE PLUS ET MIEUX ENCORE

L'Entraide déménage, au 1 avenue Jean Jaurès à Tarare, dans des nouveaux locaux plus spacieux et plus fonctionnels. L'Entraide voit également sa dotation de places augmenter avec 7 places en plus au service de soins et 5 places au service de garde itinérante de nuit.

Nous avons donc besoin de ressources complémentaires et nous recrutons des aides à domicile et des aides-soignants.



En résumé

1 000
bénéficiaires

500
interventions
personnalisées par jour

500
adhérents

150
salariés

60
bénévoles

À Bully

4 Bénéficiaires
et 1 Salarié



Contact

1 avenue Jean Jaurès
69170 TARARE
Tél. 04 74 63 01 21
contact@lentraide.com
www.lentraide.com

Ouverture au public du lundi
au vendredi, de 8 h à 12 h
et de 13 h 30 à 17 h

SYRIBT

LE SYNDICAT DE RIVIÈRES BRÉVENNE-TURDINE

ÉTÉ / AUTOMNE 2024 : Y'A PLUS DE SAISONS ?

Depuis 2022 et 2023, rien ne va plus entre la météo et le climat !

L'été 2024 a été remarquablement pluvieux, comparé aux années précédentes. Heureusement, car la sécheresse intense de 2022 et l'hiver très sec de 2023 avaient creusé un déficit de ressource en eau considérable dans les sols et les nappes. Malgré tout, chaque année qui passe bat de nouveaux records de températures mensuelles en France.

L'autre face de cette tendance s'est dramatiquement révélée au début de cet automne. Les pluies, qui étaient autrefois plus étalées dans le temps, tombent en concen-

tré en l'espace de quelques heures lors de violents orages, occasionnant des inondations et des dégâts.

Les épisodes de précipitations intenses des 17 et 18 octobre ont épargné les vallées de la Brévenne et de la Turdine. Mais il est bon de rappeler que cela n'arrive pas qu'aux autres. Malgré les efforts et travaux pour réduire l'inondabilité, le risque zéro n'existe pas. **L'incertitude climatique est plus que jamais une réalité.** Les événements météorologiques extrêmes augmentent en fréquence et en gravité depuis le début des années 2000, nous invitant à toujours plus de sobriété et de résilience face aux problématiques de l'eau.

RESTAURATION ÉCOLOGIQUE DU TORRENCHIN À VINDRY-SUR-TURDINE

C'est le chantier-phare de restauration écologique des rivières durant l'été 2024. Les travaux ont démarré le 15 juillet 2024. Cette opération, sur 450 mètres linéaires particulièrement altérés, poursuit un double objectif :

- Restaurer la continuité écologique et redonner autant que possible un caractère naturel au cours d'eau, en prenant en considération tous les usages riverains (bâtiments, infrastructures...).
- Diminuer le risque d'inondation : la suppression d'un gros seuil existant en travers du Torrenchin va abaisser le fond du lit et ainsi réduire fortement les débordements en crue sur une partie de la commune de Vindry-sur-Turdine.

Les travaux visent à restaurer la libre circulation des poissons et des sédiments par la suppression des obstacles aménagés par l'homme au fil du temps (seuils), mais aussi à préserver les usages présents sur les berges en luttant contre la problématique de l'érosion des berges.

Les travaux permettront également de réimplanter une végétation adaptée et densifiée en bord de cours d'eau, et de diminuer la présence d'espèces végétales invasives comme la renouée du Japon. L'aspect paysager de ce secteur sera de fait bien amélioré.



CCPA

COMMUNAUTÉ DE COMMUNE DU PAYS DE L'ARBRESLE

INSTITUTIONNEL

DÉNOMINATION ET ORGANISATION DES BÂTIMENTS DE LA COMMUNAUTÉ DE COMMUNES DU PAYS DE L'ARBRESLE

Un siège administratif

Situé au 571 route de Grands Champs à Sain-Bel, ce site sera le point de référence pour les décisions politiques et administratives essentielles à la gestion du territoire.

Ce bâtiment reflète les ambitions de la CCPA : durabilité, modernité et convivialité. Il a été conçu pour offrir des conditions de travail optimales aux agents et un environnement propice à la collaboration.

Un lieu d'accueil pour tous : L'Arborescence

Au 117 rue Pierre Passemard à L'Arbresle, nous avons imaginé un lieu convivial et accessible pour accueillir le public. Baptisé L'Arborescence, arbre de L'Arbresle symbolisant la croissance, les connexions et les multiples services à l'image de notre Communauté de Communes.

L'Arborescence abritera : L'accueil au public (carte déchetteries, information aux habitants pour répondre à leurs demandes...) : du lundi au jeudi de 8h30 à 12h et du mardi au jeudi de 13h30 à 17h. Le vendredi de 8h30 à 12h et de 13h30 à 16h30. L'Espace France Services ouvert du lundi au vendredi de 8h30 à 12h30 et le mercredi toute la journée.

Et suivront en 2025, le Canevas 2.0, espace de coworking et le Point Information Jeunesse.



TERRE D'AVENIR, LE MAGAZINE DE LA COMMUNAUTÉ DE COMMUNES DU PAYS DE L'ARBRESLE

Distribué en version papier dans toutes les boîtes aux lettres du Pays de L'Arbresle, ce bi-annuel (mars et septembre) 24 pages, tiré à 17 000 exemplaires.

Un concentré d'actualités et de bons plans sur le territoire !

Si vous n'avez pas reçu les premiers numéros, envoyez nous un message à mag@paysdelarbresle.fr.

+ Suivez-nous sur les réseaux sociaux !

Présente sur les réseaux sociaux Facebook, LinkedIn, Twitter, Instagram et Panneaux Pocket, la Communauté de Communes vous informe et vous invite à partager la vie de son territoire.

Cette présence numérique permet de faire connaître le fonctionnement, les événements, les services et actualités du territoire.

Suivez, commentez, partagez, likez !

[f](#) [t](#) [i](#) [@](#) [paysdelarbresle](#)
Communauté de Communes du Pays de L'Arbresle
Panneau Pocket : CC du Pays de L'Arbresle

A retrouver dans votre boîte aux lettres



CULTURE

LES MURMURES DU TEMPS, PARCOURS ARTISTIQUE ET CULTUREL

La Communauté de Communes du Pays de L'Arbresle, assistée d'une équipe pluridisciplinaire, a conçu Les Murmures du Temps, un parcours artistique et culturel qui souhaite mettre en avant le patrimoine élargi du territoire : géologique, industriel, naturel, agricole ou encore vernaculaire, tout en proposant de nouvelles lectures et récits via le prisme artistique.

Les 9 œuvres d'art contemporain (11 à horizon 2025) cherchent à entraîner des prises de conscience sur notre responsabilité écologique et notre fragilité en tant qu'être humain. Composé de trois circuits situés sur les communes d'Eveux / L'Arbresle, Saint-Germain-Nuelles et Sain-Bel / Savigny, le parcours est accessible en visite libre toute l'année et en visite guidée ponctuellement.



+ Retrouvez plus d'informations et tous les événements sur lesmurmuresdutemps.fr

AMBOISE

L'âme et la matière

rénovation Construction extension promotion

SAINT GERMAIN NUELLES MARCY L'ÉTOILE CALUIRE-ET-CUIRE L'ARBRESLE

rénovation énergétique

RGE RECONNU GARANT

04 78 51 13 86

contact@maisons-amboise.fr / www.maisons-amboise.fr

Retrouvez-nous sur les réseaux

MAISONS_AMBOISE
MAISONS AMBOISE
MAISONS AMBOISE LYON

SAS AMBOISE au capital de 100 000€ - 901 573 634 RCS LYON



ELECTRICITE GENERALE
COURANT FORT & FAIBLE

34 CHEMIN DU RELAIS
69210 BULLY

04 78 22 15 85

secretariat@philrelec.com

www.phil-elec-bully.com

DÉVELOPPEMENT ÉCONOMIQUE

MON PAYS DE L'ARBRESLE, LA PLATEFORME QUI RELIE LES PRODUCTEURS AUX CONSOMMATEURS DU TERRITOIRE

Cette plateforme est une initiative de la Communauté de Communes du Pays de L'Arbresle. Elle a pour objectif de vous faire découvrir l'ensemble des acteurs locaux présents sur les 17 communes membres et met en avant certaines structures qui sont engagées dans une démarche écologique et écoresponsable, qui pratiquent une agriculture biologique ou encore qui placent la réparation en premier avant l'achat neuf.

Retrouvez également un blog, qui mettra en lumière des acteurs engagés. Des articles spéciaux arriveront selon certaines périodes de l'année, comme Noël par exemple. Restez connectés !

Enfin, un agenda est à votre disposition pour découvrir toute l'animation du Pays de L'Arbresle, proposée par les acteurs du territoire.

Mon Pays de L'Arbresle.fr



+ Découvrez, rencontrez, consommez... local grâce à www.monpaysdelarbresle.fr

ET SI VOUS TESTIEZ LE TÉLÉTRAVAIL EN DEHORS DE LA MAISON ? VENEZ TESTER LE COWORKING AU CANEVAS 2.0, ESPACE DE COWORKING DU PAYS DE L'ARBRESLE

Situé au centre-ville de L'Arbresle, le Canevas 2.0 dispose :

- ▶ de 10 postes de travail dans un espace partagé : pour retrouver un cadre de travail équipé (internet en THD, écran, imprimante...) hors de chez soi ;
- ▶ de 4 espaces privatisables ponctuellement (2 salles de réunions, 2 bureaux) : pour les rendez-vous clients, les échanges confidentiels, les ateliers et formations ;
- ▶ d'un espace d'accueil et de convivialité (avec cuisine équipée) : pour les échanges informels et les temps dédiés à la communauté d'utilisateurs.

On retrouve les indispensables du coworking : une connexion à internet, des équipements professionnels, des boissons chaudes à volonté, mais surtout une ambiance chaleureuse (mais studieuse !).

Lieu de rencontres et de réseaux, Le Canevas 2.0 accueille aujourd'hui principalement des personnes du territoire, d'horizons professionnels divers : entrepreneurs et leurs collaborateurs, télétravailleurs, personnes en transition professionnelle (reconversion, projet de création d'entreprise...). Autant de rencontres qui font la richesse d'une communauté de travail. Journée d'essai gratuite au coworking sur rendez-vous !

Un lieu ressources pour les professionnels du pays de L'Arbresle

Le Canevas 2.0 c'est aussi un tremplin pour l'entrepreneuriat local. Au-delà des aspects évoqués ci-dessous, ce lieu concentre un panel d'offres de services à destination des porteurs de projet et entrepreneurs locaux :

- ▶ les rendez-vous de l'entrepreneuriat : accueil gratuit, sur RDV, pour faire le point sur votre activité et vous orienter vers les dispositifs locaux adaptés à vos besoins ;
- ▶ des permanences d'acteurs spécialisés pour vous aider à avancer : business plan, financement, test d'activité...
- ▶ des animations pour apporter des éclairages sur des thématiques professionnelles : numérique, ressources humaines, création d'entreprise...

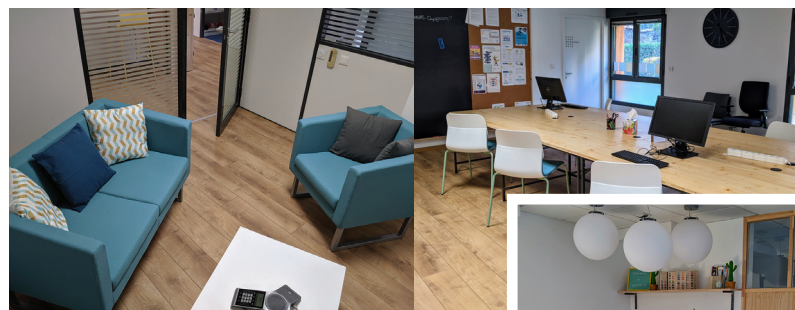

+ Plus d'informations : lecanevas2.0@paysdelarbresle.fr
04 87 34 02 71



SOLIDARITÉS

PETITE ENFANCE

Trois Relais Petite Enfance (RPE) sont répartis sur le territoire au service des assistants maternels et des familles.

Ces Relais ont pour mission d'écouter, d'informer et de conseiller familles et assistantes maternelles dans le domaine de la petite enfance.

+ **Relais La Ronde des Loupiots**
6 impasse Charassin - 69210 L'Arbresle
04 37 58 05 28
relais.larondedesloupiots@paysdelarbresle.fr

Relais Les Ecoreuils
15 rue de la Mairie - 69210 Lentilly
04 74 01 52 59
relais.lesecureuils@paysdelarbresle.fr

Relais Pas à Pas à Saint Pierre La Palud
2 rue du Musée - Le Trêve
69210 Saint-Pierre-la-Palud
04 87 34 02 67
relais.pasapas@paysdelarbresle.fr

BON DÉBARRAS 69

Débarasse tout de la cave au grenier

Votre débarras sur Lyon depuis 2015

Rachat de succession

Désinstallation

Démontage

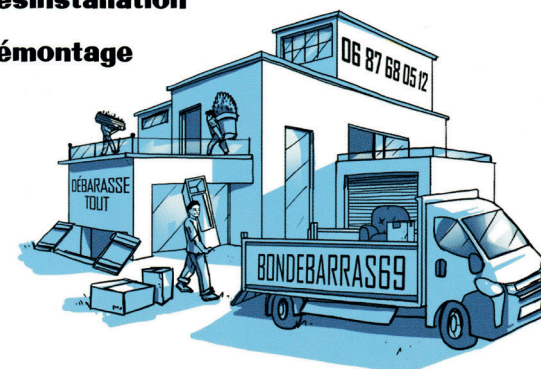

06-87-68-05-12
bondebarras69@yahoo.fr
www.bondebarras69.fr

POINT INFORMATION JEUNESSE DU PAYS DE L'ARBRESLE (PIJ)

Le Point Information Jeunesse (PIJ) du Pays de L'Arbresle est un service proposé par la Communauté de Commune du Pays de L'Arbresle. Il est a destination des jeunes de 11 à 30 ans et de leurs parents. Le PIJ est une structure locale qui a pour objectif d'accompagner et d'informer son public sur toutes les questions liées à la jeunesse : Orientation, Emploi-Job, Numérique, Logement, Santé, Vie pratique, Mobilité, Engagement...

Toute l'année le PIJ réalise des actions pour accompagner les jeunes à la recherche d'emploi, de stages, à l'indépendance, à la recherche d'informations.

Situé à L'Arbresle, il propose un Espace Numérique Jeunes avec 4 postes informatique, un photocopieur/scanner, un casque découverte métier en VR, des informations neutres et à jour, ainsi que deux informateurs jeunesse pour accompagner le public.

Le PIJ se déplace sur l'ensemble du territoire en organisant régulièrement des temps d'informations dans différents établissements scolaires (collèges et lycées). Il réalise également des temps d'échanges thématiques sur les communes du Pays de L'Arbresle à destination des jeunes et de leurs parents.



+ Le PIJ offre un accueil gratuit et anonyme :
Lundi, mardi, vendredi : 14h-17h
Mercredi : 10h30 à 12h30 et 14h à 17h
Jeudi : 14h à 19h

PIJ, Place Pierre Marie Durand
69210 L'Arbresle
pj@paysdelarbresle.fr
04 74 72 02 79 / 06 13 20 52 12
[f pij.ccpa](https://www.facebook.com/pij.ccpa)
[in pij_paysdelarbresle](https://www.linkedin.com/company/pij_paysdelarbresle)

ESPACE FRANCE SERVICES DU PAYS DE L'ARBRESLE

Pour vos démarches au quotidien, l'Espace France services vous aide pour vos démarches administratives.

France services, c'est le retour du service public au cœur des territoires ! Immatriculation de véhicules, RSA, impôts, permis de conduire, accès à vos services en ligne... À moins de 30 minutes de chez vous, au siège de la Communauté de Communes du Pays de L'Arbresle, les agents France services sont formés et disponibles pour vous accompagner dans vos démarches du quotidien.

France services, c'est avant tout un guichet unique qui donne accès dans un seul et même lieu aux principaux organismes de services publics : le ministère de l'Intérieur, le ministère de la Justice, les Finances publiques, Pôle emploi, l'Assurance retraite, l'Assurance maladie, la Caf, la Mutualité Sociale Agricole (MSA) et la Poste.

Ainsi, pour résoudre vos démarches les plus complexes, les agents peuvent s'appuyer sur leurs correspondants au sein du réseau de ces neuf partenaires nationaux mais aussi sur leurs partenaires locaux. C'est notamment le cas pour SOLIHA, la MSA et la Caf.



**France
services**

PROCHE DE VOUS, PROCHE DE CHEZ VOUS

**Vous avez besoin d'aide pour vos démarches administratives ?
Venez ! Nous allons vous accompagner.
france-services.gouv.fr**



+ Toutes les informations :

Les agents France services vous accompagnent sans rendez-vous les lundis, mardis, jeudis, vendredis de 8h30 à 12h30 et les mercredis de 8h30 à 12h30 et de 14h à 17h, et sur rendez-vous les mercredis de 12h à 14h.

Pour prendre rendez-vous 04 37 49 70 91
ou par mail : maison.france.services@paysdelarbresle.fr
Communauté de Communes du Pays de L'Arbresle au RDC
117 rue Pierre Passemard - 69210 L'Arbresle

L'Espace France Services, c'est aussi une aide au numérique

Création d'une adresse e-mail, impression ou scan d'un justificatif, simulation d'allocations, création de vos identifiants pour accéder au service public en ligne... Les agents France services vous accompagnent également dans l'utilisation des outils informatiques et numériques du quotidien.

En complément des démarches administratives, la France services de la CCPA vous donne accès à des postes informatiques en libre-service.



Un service attendu par de nombreux habitants, et qui nous l'espérons apportera des réponses aux difficultés que rencontrent bon nombre d'entre eux dans les démarches administratives du quotidien.

Jean-Bernard CHERBLANC,
vice-président de la CCPA
en charge des solidarités.



L'ARCHIPEL, AQUACENTRE DU PAYS DE L'ARBRESLE

Pour quelques heures ou une journée entière, l'Archipel vous propose :

- **Un espace aquatique Archi-Cool** : bassins ludiques, pataugeoires et toboggans transporteront petits et grands autour de nombreux jets d'eau et des joies de la glisse. Pour les plus sportifs d'entre vous, laissez-vous tenter par le bassin sportif de 25 mètres à 8 lignes d'eau !
- **Un espace forme Archi-motivé** dédié à la remise en forme sur plus de 350m² (plateau de cardio-musculation et salle de cours collectifs)
- **Un espace bien-être Archi-détendu** : saunas, hammam, bain bouillonnant et douches émotionnelles, apaisement garanti pour votre corps et esprit !



+ Retrouvez toutes les informations concernant les tarifs, activités et horaires sur le site www.archipel-aquacentre.fr

Restons connectés, retrouvez-nous dès maintenant
L'Archipel, Aqua-Centre.

Route de Grands Champs 69210 SAIN-BEL
04 74 01 55 00 - www.archipel-aquacentre.fr
contact@archipel-aquacentre.fr

ET PENDANT LES VACANCES SCOLAIRES ?

L'Archipel propose de nombreuses animations pendant les vacances scolaires : Halloween, Noël, fun boat, parcours aventure, soirées zen, nocturnes et bien d'autres !



NOUVEAU EN BEAUJOLAIS

PRETS POUR UNE AVENTURE
REPLIE D'ENIGMES
SUR VOTRE SMARTPHONE
AU MILIEU DES VIGNES ?

LA DERNIERE AMPHORE

RENDEZ-VOUS AU DOMAINE DE ROCHE-CATTIN
10 CHEMIN DU GUERET 69210 BULLY
06.89.20.41.84 **f** LADERNIEREAMPHORE
WWW.LADERNIEREAMPHORE.FR

Lodges Lao
Chambres d'Hôtes

Tél. 06.62.57.48.32
Tél. 06.62.89.83.75

20 chemin de Gruges, 69210 Bully
www.lodgeslao.fr

DÉCHETS

LA COLLECTE DES DÉCHETS ÉVOLUE !

Au service déchets de la CCPA, l'année 2025 marquera la première grande étape du déploiement du projet d'optimisation de la collecte.

Pour rappel, l'objectif de ce projet est de réduire la fréquence de collecte en porte à porte des ordures ménagères à une fois tous les 15 jours sur l'ensemble du territoire.

C'est donc ce qui se mettra en place sur les cinq premières communes à expérimenter le dispositif dès le 2 janvier 2025 (Bessenay, Chevinay, Bibost, Saint-Julien-sur-Bibost et Courzieu).

Afin d'y arriver, il a été nécessaire au préalable de mettre en place le tri des biodéchets et d'installer des points d'apports volontaires pour réduire le volume d'ordures ménagères à collecter en porte à porte.

Cette évolution de la collecte de déchets a également été l'occasion de réaliser de nombreuses actions de prévention afin d'améliorer la qualité de tri et de contribuer à la réduction du volume d'ordures ménagères (sensibilisation aux gestes de tri en porte à porte, contrôle des bacs jaunes, animations dans les communes, déploiement du compostage...).

Enfin, comme le meilleur déchet est toujours celui qu'on ne produit pas, la CCPA a accompagné une vingtaine de familles pendant 6 mois pour les aider à réduire leurs déchets. Ce «défi famille zéro déchet» a été un franc succès avec une réduction d'environ 35% de déchets chez les participants. Une nouvelle édition sera proposée prochainement.

MOBILITÉS

EN COVOIT RENDEZ-VOUS, LA NOUVELLE APPLICATION QUI SUBVENTIONNE LE COVOITURAGE QUOTIDIEN

La CCPA a mis en place un nouveau service de covoiturage (conducteurs ou passagers) pour effectuer vos trajets quotidiens. L'application permet de se déplacer sur le trajet de votre choix, même en dehors du Pays de l'Arbresle. La CCPA subventionne les trajets des passagers qui ont pour origine ou destination le territoire du Pays de l'Arbresle. Pour en bénéficier, rien de plus simple, il suffit de faire votre trajet avec l'application **En Covoit rendez-vous** et la subvention est automatiquement appliquée à la fin du trajet. Plus d'informations sur <https://encovoit-rdv.com>

Depuis 2023, de nombreuses aires de covoiturages ont été réalisées sur le territoire et vous permettent de stationner votre véhicule gratuitement. Vous pouvez retrouver l'emplacement de ces aires sur la page mobilité du site internet de la CCPA.



LE NOUVEAU TRONÇON DE LA VOIE VERTE DE LA BRÉVENNE A OUVERT CET ÉTÉ ENTRE L'ARBRESLE ET SAIN-BEL

Cet aménagement, ouvert à tous les modes de déplacement non motorisés, fait partie du réseau cyclable structurant du Schéma Vélo du Pays de l'Arbresle.

Il permet de rejoindre la zone des Martinets, et plus loin la gare de l'Arbresle, et partant de la commune de Sain-Bel. Initié par l'installation d'une rampe sur la passerelle du Gué Calois, la voie verte se poursuit le long de la rivière et permet de circuler en sécurité, en dehors du trafic routier de la départementale.

Des tables de pique-nique ont été installées sur le trajet pour les usagers souhaitant profiter des lieux pour faire une pause.



ASSAINISSEMENT

DÉRATISATION, UN DEVOIR COLLECTIF

Il est fréquent que la mairie soit sollicitée pour des problèmes de présence de rats. La commune fait alors une déclaration à la Communauté de Communes du Pays de l'Arbresle. Celle-ci intervient, en moyenne, 5 fois par an sur les zones concernées.

A noter que la Communauté de Communes du Pays de l'Arbresle intervient dans les réseaux unitaires (eaux pluviales mélangées aux eaux usées), les réseaux d'eaux usées strictes et les réseaux d'eaux pluviales, en lien avec sa compétence, pour installer les granulés et/ou les pièges. Les autres réseaux (notamment les réseaux privés d'eaux usées et d'eaux pluviales ainsi que les réseaux d'eaux pluviales non communautaires) doivent être traités par le propriétaire dudit réseau.

Par ailleurs, il s'avère que la prolifération de rats est également constatée à l'intérieur des propriétés. Aussi, il est demandé à chaque propriétaire de bien vouloir faire le nécessaire, sans délai, pour dératiser : immeubles, caves, maisons, dépendances, comme la législation en fait l'obligation. Les rats affectionnent également les secteurs où des poules sont présentes (notamment du fait de la présence de nourriture au sol).

Dératation sans tuer : Avant de penser à la dératation de votre maison, sachez qu'il existe des produits préventifs. Par exemple, vous pouvez poser une grille anti rongeur qui servira à bloquer l'accès de votre maison aux rongeurs. Si vous avez déjà des rats ou des souris chez vous, vous pouvez faire fuir les rongeurs en utilisant des appareils répulsifs à ultrasons. Le bruit provoqué par ces produits les fera partir de votre maison. Enfin, vous pouvez réaliser votre dératation maison en posant des pièges qui vont seulement capturer les souris et les rats, et ne vont pas les tuer. Vous pourrez alors les relâcher loin de votre habitation.

#AgirEnsemble

BIEN S'INFORMER SUR LA DÉRATISATION

LES BONS GESTES

- S'assurer que les déchets ménagers soient stockés dans des conteneurs en plastique et que les déchets non recyclables soient dans des sacs poubelle fermés dans un bac à couvercle noir.
- Ne pas laisser de denrée alimentaire ou détritiques à l'extérieur des habitations.
- Grillager les soupiraux de cave et bouches d'aération.
- Désherber régulièrement les abords des habitations.
- Eloigner les stocks de bois des murs.

La Communauté de Communes du Pays de l'Arbresle intervient 4 à 6 fois chaque année dans les zones où il y a prolifération.

Le maire a la responsabilité d'assurer la salubrité publique sur sa commune.



Chaque propriétaire doit faire le nécessaire pour dératiser, sans délai, les immeubles, caves, maisons, et/ou dépendances, comme la législation en fait l'obligation.

Techniques entraînant la mort :

Pour une dératation maison mortelle, il suffit d'acheter, soit des rodenticides : ce sont des produits qui tuent en empoisonnant, ils sont aussi appelés mort-aux-rats ; Soit des pièges qui serviront à la fois à capturer, puis à tuer les rats ou les souris.

Il existe des lois en France obligeant les particuliers à dératiser une maison infestée de rats. Par ailleurs, la dératation maison doit s'effectuer dans la transparence la plus totale : vous devez être en mesure de connaître, par exemple, les noms des produits utilisés.



LA TABLE D'AGAMY
Restaurant

VOTRE NOUVEAU RESTAURANT À SAIN-BEL

Cuisine traditionnelle, spécialités lyonnaises, formules du jour

Ouvert tous les midis du lundi au vendredi

520 Les Terres Rouges, 69210 Sain-Bel
04 81 65 19 43

HABITAT

LA COMMUNAUTÉ DE COMMUNES DU PAYS DE L'ARBRESLE VOUS ACCOMPAGNE POUR LA RÉNOVATION DE VOTRE LOGEMENT

**Aides financières
Assistance technique
et administrative gratuite**

Vous avez un projet de rénovation énergétique (Isolation, système de chauffage...) ?

Contactez l'Agence Locale de la Transition Énergétique
04 37 48 25 90
www.alte69.org/fr

Vous avez un projet de rénovation complète d'un logement ? Des travaux pour vous permettre de rester à votre domicile ?

Contactez l'association SOLIHA
04 74 05 35 75
aidehabitatCCPA@solih.fr

Grâce au dispositif mis en place par la CCPA mi-2023, 32 ménages à revenus modestes ou très modestes ont été accompagnés par SOLIHA : environ 1 060 000 € de subvention de l'Anah, de la CCPA et du Département ont été engagés pour 1 510 000 € de travaux.

Exemple : Un couple avec deux enfants ayant des revenus modestes (Revenu fiscal de référence inférieur à 58 981 €) a bénéficié de 45 200 € de subvention pour un projet de 70 200 € (possibilité de financer le reste à charge via un prêt à taux zéro).

Vous avez des revenus modestes ou très modestes ?

SOLIHA est Mon Accompagnateur Renov agréé. Son intervention est prise en charge à 100% par la Communauté de Communes.

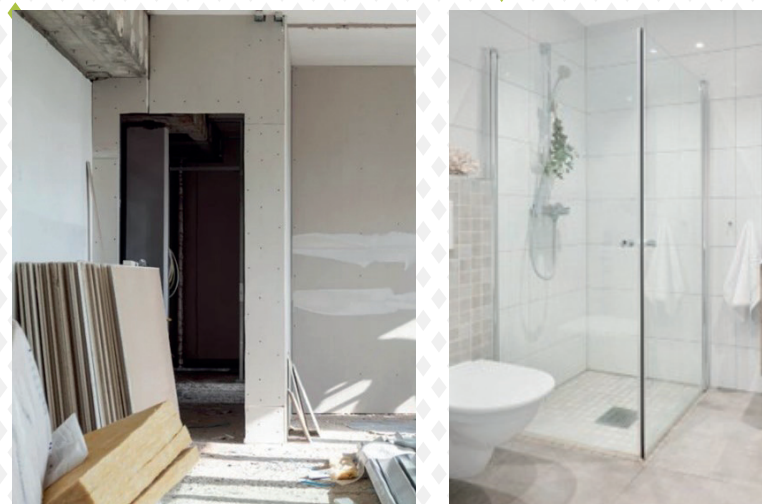

extra

ÉLECTROMÉNAGER

TV - HIFI - VIDÉO

PETIT ÉLECTROMÉNAGER

CAZAMO

Extra, une idée de commerce qui nous rapproche !

Notre magasin à Vaugneray

13 place du Marché, 69670 Vaugneray
04 78 45 87 30
contact@cazamo.com
www.extra.vaugneray.fr

Horaires d'ouvertures :

Mardi - Jeudi : 8h30 à 12h00 - 14h00 à 18h30
Mercredi - Vendredi : 9h00 à 12h00 à 14h00 à 18h30
Samedi : 8h00 à 17h00 NON STOP



Notre magasin à Bully

380 rte du Pré Neuf 69210 Bully
04 74 26 82 44
contact@cazamo.com
www.bully.extra.fr

Horaires d'ouvertures :

Mardi au vendredi : 9h00 à 12h00 - 14h00 à 18h00
Samedi : 9h00 à 12h00

VENTE - INSTALLATION - DÉPANNAGE - CONSEIL - ACCESSOIRES

Conscrits Bully 2024



Entreprise Daniel ROMAGNY



**TRAVAUX PUBLICS
TERRASSEMENT - VRD**

06 77 78 54 88

romagnydaniel@orange.fr

Chemin de Varenne • 69210 BULLY

**TRV
MENUISERIE**

L'expérience, La compétence, Votre référence...

**SPECIALISTE
EN RENOVATION**

FENETRES
PORTES D'ENTREE
VOLETS ROULANTS
VOLETS BATTANTS
PORTES DE GARAGE
PORTAILS
CLOTURES
PERGOLAS
MOUSTIQUAIRES

**ZA La Plagne
Route du Pré Neuf
69210 - BULLY**

04 78 47 16 74

trv.menuiserie@gmail.com
www.trvmenuiserie.fr



**ABR
PAYSAGES**

abr-paysages.fr **04 74 01 87 94**

CONCEPTION - CREATION - ENTRETIEN ESPACES VERTS

PATRICK BERTHELIER

5 chemin du Guéret
69210 BULLY

**04 74 72 58 74
06 89 44 67 51**

info@bp2a.com

B.P.2.A
PORTES ET PORTAILS AUTOMATIQUES

**AUTOMATISME
PORTES SECTIONNELLES
PORTAILS BATTANTS
PORTAILS COULISSANTS...**

PARTICULIER - INDUSTRIE - COLLECTIVITE

2180*
habitants
à Bully



* Population de référence au 1^{er} janvier 2022, en vigueur à compter du 1^{er} janvier 2025

MAIRIE

1 allée du Vingtain / **04 74 01 00 67 / 04 74 01 33 92**
mairie@bully.fr / www.bully.fr

HORAIRES : du lundi au jeudi de 8h30 à 12h, le vendredi de 15h à 19h, fermeture le mardi

MARCHÉ

Tous les mercredis matin de 7h30 à 12h30 sur la place du Château

SIRÈNE DES POMPIERS

La sirène installée à la caserne des pompiers est désormais intégrée aux essais mensuels qui ont lieu les 1^{ers} mercredis du mois à midi, selon les modalités suivantes :

- 1 - lancement des essais à 12h
- 2 - un cycle unique d'1 min 41
- 3 - pas de fin d'alerte

URGENCES

GENDARMERIE DE L'ARBRESLE
Tél. : 04 74 01 22 22 / 17

POLICE MUNICIPALE
Tél. : 06 84 63 60 98
servicepolice municipale@gmail.com

POMPIERS
Tél. : 18 depuis un fixe, 112 depuis un portable

SAMU
Tél. : 15 depuis un fixe, 112 depuis un portable

HÔPITAL NORD-OUEST DE TARARE & VILLEFRANCHE
Tél. : 04 74 05 46 46

Docteur CISSOKO
265 rue du Pré de la Cour
Tél. : 04 74 01 00 71